LH Securities

นำชัย เตชะรัตนะวิโรจน์
Head of Research
กฤต ธนรัตนานนท์
Assistant Analyst
เสาวณีย์ เจริญสุข/วรรณิสา ขันแข็ง
Information Support
โทร. 02 055 5100

THAILAND | MARKET STRATEGY

Trends & Turns

ทิศทางตลาดและกลยุทธ์การลงทุน

SET INDEX	1,584.52	P/E	19.20x	MACD	-20.07	%K	15.19	FTI	-1.41	DI+	7.64
CHANGE	-1.79%	P/B	1.69	SIGNAL	-14.69	%D	17.59	FTI SIGNAL	-1.47	DI–	43.65
TURNOVER	92,530m	D/P	2.71%	MACDH	-5.38	RSI	26.29	VOLATILITY	13.75	ADX	34.85

WORLD STOCK MARKETS

	Recent	%Chg	P/E
DJIA	31,730.30	-0.33%	17.05
NASDAQ	11,370.96	0.06%	38.97
S&P500	3,930.08	-0.13%	19.67
Korea	2,592.94	1.68%	10.71
Singapore	3,202.16	1.17%	13.70
China	3,071.53	0.54%	12.32

WORLD COMMODITIES

	Recent	Change	%Chg
Brent Crude Futures	108.95	1.50	1.40%
Gold Spot (Comex)	1,824.17	2.67	0.15%
Bitcoin	29,255.00	670.00	2.34%

KEY CURRENCIES

	Recent	Change	%Chg
US Dollar Index	104.829	0.079	0.08%
USD/THB	34.7150	-0.020	-0.06%

STOCK TRADING (SET+mai)

unit: Btm	Buy	Sell	Net
Local Institutions	6,648	8,624	-1,976
Proprietary Trading	6,452	7,270	-818
Foreign Investors	47,213	47,856	-643
Local Individuals	38,459	35,021	3,438

SET50 INDEX FUTURES

unit: contracts	Buy	Sell	Net
Local Institutions	52,940	48,689	4,251
Foreign Investors	95,659	101,971	-6,312
Local Individuals	132,203	130,142	2,061

SINGLE STOCK FUTURES

unit: contracts	Buy	Sell	Net
Local Institutions	174,778	83,368	91,410
Foreign Investors	45,344	8,844	36,500
Local Individuals	60,336	188,246	-127,910

GOLD FUTURES

unit: contracts	Buy	Sell	Net
Local Institutions	7,618	5,779	1,839
Foreign Investors	26,660	26,757	-97
Local Individuals	23,163	24,905	-1,742

TOP MARKET IMPACTS

	Close	%Chg	Impact
BDMS	26.00	4.00%	1.36
ADVANC	216.00	0.93%	0.51
EGCO	171.50	6.52%	0.47
BH	166.00	0.61%	0.07
BGRIM	31.75	0.79%	0.06
	Close	**%Chg**	**Impact**
JTS	482.00	-6.59%	-2.06
DELTA	325.00	-4.97%	-1.82
PTTGC	44.75	-6.77%	-1.25
PTTEP	149.50	-2.29%	-1.19
CRC	36.75	-5.16%	-1.03

Source: Aspen Graphics, Stock Exchange of Thailand
All data are updated to 08:45am Bangkok time approximately.

MARKET KINESICS

- พฤติกรรมตลาด: เมื่อวานนี้ SETI ปรับฐานลงแรงตามทิศทางหุ้นโลก มีแรงซื้อรายย่อยเพียงกลุ่มเดียว +3.4 พัน ลบ. ในขณะที่มีแรงขายสถาบัน –1.9 พัน ลบ. พอร์ต บล.–0.8 พัน ลบ. ต่างชาติ –0.6 พัน ลบ.
- แนวโน้มตลาด: หุ้นใน SET100I (70% ของ SETI) มีน้ำหนักค่อนไปทางลบ จากการวิเคราะห์โดย TradeMap พบว่ามีจำนวนหุ้น Up=9%, Sw=23%, Dn=68% มองในเชิง Market Cap พบว่า Up=11%, Sw=19%, Dn=70%
- ธุรกรรมนักลงทุนต่างชาติ: Thai BMA –1,146ลบ. SET+mai –3,186ลบ. SET50I Futures –6,312สัญญา Stock Futures +36,500สัญญา Gold Futures –97สัญญา

ASSET DYNAMICS

- ปัจจัยแวดล้อม: เม็ดเงินยังหมุนเข้าสินทรัพย์ปลอดภัย หวั่น Fed ใช้ยาแรงสกัดเงินเฟ้อ 1) พันธบัตร US2YT=2.57%, US5YT=2.83%, US10YT=2.86%; 2) หุ้นโลก DJ –103จุด (–0.3%), NASDAQ +6จุด (+0.1%); 3) โภคภัณฑ์ WTI=$107, Brent=$108, Coal=$391, Gold=$1,821; 4) ค่าเงิน บาทอ่อนค่า TH฿/US$=34.7-34.8; 5) COVID การระบาดเป็นขาลง ติดเชื้อใหม่ +7,779ราย รักษาหาย +9,286ราย เสียชีวิต +56ราย (กำลังรักษา=75,864ราย, ผู้ป่วยปอดอักเสบ=1,277ราย, อัตราครองเตียงผู้ป่วยปอดอักเสบ=17.1%)
- กลยุทธ์ของเรา: ปัจจัยภายนอกยังมีความไม่แน่นอน และตลาดมีวันปิดทำการยาวชดเชยวันวิสาขบูชาในวันจันทร์ คาดวันนี้มีโอกาสจะแกว่งตัวในกรอบแคบๆ แต่ SETI/SET50I ได้ลงมาถึงเขต "ขายมากเกินไป" ขณะที่การติดเชื้อ COVID เริ่มเข้าสู่ขาลง คาดเศรษฐกิจในประเทศจะเริ่มฟื้นตัว ในเชิงกลยุทธ์ เราแนะนำให้ผู้อ่าน Trends & Turns หาจังหวะ "ซื้อ" เพิ่มน้ำหนักหุ้นจาก 55% เป็น 70% ลุ้นการสร้างฐาน/ดีดกลับระยะสั้น
- หุ้นร้อนกระแสแรง: [A] OR,KTB,BCP; [B] CKP,MEGA,EGCO; [C] BH,BDMS,CPN *

STOCK LOGICS

- BCP | ซื้อ | แนวต้าน=37.- แนวรับ=33.5 ตัดขาดทุน=31.75
  - 1Q65F กำไรโดดเด่น จาก GRM ที่แข็งแกร่ง+กำไรสต็อก+กำไรจากธุรกิจก๊าซธรรมชาติในยุโรป
  - ราคาหุ้นยังค่อนข้างถูก โดยมี P/B<1x เป็นหุ้นโรงกลั่นที่มีแรงซื้อสะสมอย่างต่อเนื่องผ่าน NVDR
  - มูลค่ายุติธรรม=39บ. (GGM: FV/BV=1x 65F BV=39บ. อิง ROE=10%, COE=10%, LTG=5%)
- CPN | ซื้อ | แนวต้าน=64.75 แนวรับ=61.25 ตัดขาดทุน=59.5
  - ช่วง 2 ปีที่ผ่านมาได้รับผลกระทบจากมาตรการล็อกดาวน์ รายได้≈80% เป็นค่าเช่าจากศูนย์การค้า
  - FY65F คาดกำไรฟื้นตัว 9.3พันลบ. +37%yoy รับรู้รายได้ Mega Bangna ที่ซื้อจาก SF ปลายปีที่แล้ว
  - มูลค่ายุติธรรม=65บ. (GGM: FV/BV=3.25x 66F BV=20บ. อิง ROE=12.5%, COE=8%, LTG=6%)
- GULF | ซื้อ | แนวต้าน=51.75 แนวรับ=47.25 ตัดขาดทุน=45.-
  - FY65F กำไร +68%yoy จากโรงไฟฟ้า IPP เปิด COD อีก 1,325MW+ส่วนแบ่งกำไรจาก INTUCH
  - ล่าสุดประกาศร่วมลงทุนกับ Binance ใน US+ทำธุรกิจ Digital Asset Exchange ในประเทศไทย
  - มูลค่ายุติธรรม=54บ. (GGM: FV/BV=6x 65F BV=9บ. อิง ROE=13%, COE=8%, LTG=7%)
- KKP | ซื้อ | แนวต้าน=76.25 แนวรับ=70.75 ตัดขาดทุน=68.-
  - 1Q65 กำไร 2,055 ลบ. +40%yoy ทำได้ดีกว่าคาด โดยคิดเป็น 30% ของประมาณการกำไร FY65F
  - เป็นธนาคารที่มี ROE เป็นอันดับต้นๆ และมีการจ่ายปันผลสม่ำเสมอด้วย 65F D/P ถึง 6-7% ต่อปี
  - มูลค่ายุติธรรม=84บ. (GGM: FV/BV=1.33x 65F BV=63บ. อิง ROE=12%, COE=10%, LTG=4%)
- TIDLOR | ซื้อ | แนวต้าน=38.5 แนวรับ=35.5 ตัดขาดทุน=34.-
  - FY64 กำไร 3,168ลบ. +31%yoy ทำได้ดีกว่าที่คาด สินเชื่อเติบโต +19%yoy จากการรุกขยายสาขา
  - 1Q65F คาดกำไรจะทำสถิติสูงสุดใหม่ จากสินเชื่อที่เติบโตสูงเป็นไปตามเป้าหมายที่ตั้งไว้ +20-25%
  - มูลค่ายุติธรรม=42บ. (GGM: FV/BV=4.5x 65F BV=9.33บ. อิง ROE=17%, COE=10%, LTG=8%)

* เป็นหุ้นที่คัดกรองด้วย TRADEMAP ตามความแข็งแรงของแนวโน้มราคา (PRICE MOMENTUM) และคัดแยกตามความถูกแพงของหุ้น (VALUATION) โดยเราแบ่งหุ้นเป็น 3 ชุด คือ [A]=STRONG BUY, [B]=BUY, [C]=TRADING BUY [ดูรายละเอียดเพิ่มเติมได้ใน QUANTAMENTAL STRATEGY MATRIX ในหน้า 2] ทั้งนี้ ผู้อ่านสามารถดูแนวรับและแนวต้านของหุ้นชุดดังกล่าวได้ในบทวิเคราะห์ TALK THE WALK และ QUICK WIN$

CYCLOLOGY OF THE MARKET

เราเชื่อว่าการปรับพอร์ตตามสถานการณ์ทำผลตอบแทนได้ดีกว่าการลงทุนแบบ "ซื้อและถือ" จึงให้แบ่งเงินลงทุนเป็น 2 ส่วน คือ 1) ส่วน "มุ่งชนะตลาด" (ALPHA HUNTING—"α") ให้น้ำหนัก 55% โดยเลือกจากหุ้นแนะนำใน SECTOR THEMATICS/STOCK LOGICS (หน้า 1) หรือใช้กลยุทธ์เปิด LONG หุ้น SBUY/BUY และเปิด SHORT หุ้น SELL/SWITCH (น้ำหนักเดิม+หลักทรัพย์เปลี่ยน) และ 2) ส่วน "เกาะตลาด" (BETA GRAZING—"β") ให้ซื้อ ETF ที่อิง SET50I ด้วยน้ำหนักไม่เกิน 45% โดยเพิ่ม/ลดครั้งละ 15% ตาม TREND CONFLUENCE MATRIX (น้ำหนักเปลี่ยน+หลักทรัพย์เดิม)

"A bird sitting on a tree is never afraid of the branch breaking because its trust is not in the branch, but in its wings."

STRATEGY HOLISTICS

- หลักคิดของเรา: ถึงไม่มี "หุ้นคงกระพัน" หรือ "สินทรัพย์คงกระพัน" ที่ให้ผลตอบแทนที่ดีในทุกสภาวะ แต่เราสามารถสร้าง "พอร์ตคงกระพัน" ด้วยการเปลี่ยนหุ้นในพอร์ตและปรับน้ำหนักสินทรัพย์ให้เหมาะกับสถานการณ์ได้
- ระบบของเรา: ออกแบบให้มีความยืดหยุ่นในการเพิ่ม/ลดขนาดของพอร์ตลงทุน (scalability) ได้อย่างคล่องตัว
  - สามารถปรับส่วนผสมของ α และน้ำหนัก β เฉพาะส่วนได้ โดยไม่กระทบส่วนอื่นๆ ของพอร์ต (modularity)
  - ส่วน α น้ำหนักคงที่ แต่เปลี่ยนหุ้นตามสถานการณ์—ดู Sector Synopsis/Quantamental Strategy Matrix
  - ส่วน β ให้ปรับตามความแข็งแรงของแนวโน้ม โดยใช้ SET50I ETF/Futures—ดู Trend Confluence Matrix
- ความเห็นของเรา: SETI/SET50I ลงมาถึงเขต "ขายมากเกินไป" (oversold) เรามองว่าความเสี่ยงทางลงเริ่มจำกัด ในเชิงกลยุทธ์ เราแนะนำผู้อ่าน Trends & Turns เตรียมหาจังหวะซื้อแบบ "สวนกระแส" (contrarian buy) เพิ่มน้ำหนักหุ้นในพอร์ตจาก 55% (α=55%, β=0%) เป็น 70% (α=55%, β=15%)

Trend Confluence Matrix

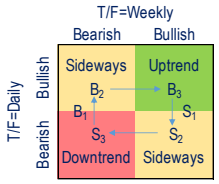

	market trend					
	down trend	selling climax	sideways up	up trend	buying climax	sideways down
Equity	**55%**	**70%**	**85%**	**100%**	**85%**	**70%**
α	55%	55%	55%	55%	55%	55%
β	0%	15%	30%	45%	30%	15%
Cash	**45%**	**30%**	**15%**	**0%**	**15%**	**30%**

B_1=Contrarian Buy (Oversold+Selling Climax)
B_2=Conviction Buy (Daily Bullish+Weekly Bearish)
B_3=Follow-through Buy (All Bullish)
S_1=Contrarian Sell (Overbought+Buying Climax)
S_2=Conviction Sell (Daily Bearish+Weekly Bullish)
S_3=Follow-through Sell (All Bearish)

ADAPTIVE ASSET ALLOCATION MODEL

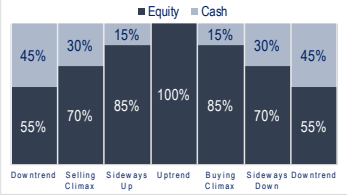

Market Critical/Flip Points *

T/F	SETI	SET50I
Day	1,621	968
Week	1,641	984
Month	1,586	947

"It is not the strongest of the species that survive, nor the most intelligent, but the most responsive to change."
--Charles Darwin

Quantamental Strategy Matrix *

All data updated to close of 12 May 2022

DIRECTION: UPTREND / SIDEWAYS UP / SIDEWAYS DOWN / DOWNTREND

VALUATION: EXPENSIVE / MODERATE / ATTRACTIVE

	EXPENSIVE	MODERATE	ATTRACTIVE
UPTREND	**TRADING BUY** BH ▲ BDMS	**BUY** CKP MEGA ▲ EGCO	**STRONG BUY** OR KTB BCP SPRC
SIDEWAYS UP	**WEAK SELL** ▼ CPN ▼ PTTEP ▼ ADVANC MAJOR	**HOLD** KTC ▼ PTG ▲ BGRIM ▲ TASCO	**BUY** ▼ ESSO ▼ TOP
SIDEWAYS DOWN	**REDUCE** ▼ CENTEL AOT BLA MINT	**SWITCH** ▼ KCE ▼ EPG ▲ SCGP	**ACCUMULATE** ▼ BANPU ▼ STARK ▼ TTA KKP ▲ STA IVL
DOWNTREND	**SELL** ▼ TVO ▼ AWC GULF ▼ BEM SCB DTAC RS TRUE VGI EA LH ▼ CRC RATCH ▼ SINGER JMT PLANB RBF KEX	**REDUCE** ▼ INTUCH ▼ TIDLOR BEC ▼ TTB CPALL ▼ GLOBAL ▼ HANA BTS ▼ CPF HMPRO THANI CBG QH GPSC ▼ TQM OSP CK AEONTS DOHOME STEC AMATA COM7 TISCO BAM GUNKUL	**WEAK BUY** SCC AP ▼ CHG TU ▼ SUPER RCL ▼ BPP TCAP ▲ BCPG PTT SYNEX SPALI WHA BBL KBANK BCH SIRI STGT JMART ▲ MTC SAWAD ORI PTTGC ACE IRPC

Source: LHSEC Research

* Stocks in each rating are ranked by momentum scores.

SECTOR SYNOPSIS

เราประเมินความน่าสนใจหุ้นรายกลุ่มด้วย STAR RATING จาก 3 ด้าน คือ 1) พื้นฐาน ให้สูงสุด 2 ดาว (SBUY/BUY=★★, TBUY/HOLD=★), 2) เทคนิค ให้สูงสุด 2 ดาว (BULL=★★, BOAR=★) และ 3) กลยุทธ์ ให้สูงสุด 1 ดาว (OVERWEIGHT=★) ทั้งนี้ CT=CONSENSUS TARGET (MEDIAN), FT=FUNDAMENTAL TARGET (LHSEC ESTIMATES) และ TT=TECHNICAL TARGET (RESISTANCE)

- BANK ★★☆☆☆
  - เศรษฐกิจไทยฟื้นตัวค่อนข้างช้า เนื่องจากพึ่งพาการท่องเที่ยวค่อนข้างสูง ในขณะที่ยังมีวิกฤตรัสเซีย-ยูเครนกดดันซ้ำ
  - S&P Global Ratings ปรับลดอันดับเครดิตธนาคารไทย SCB, KBANK, KTB, TTB แต่คงอันดับ BBL, BAY ตามเดิม
  - หุ้นร้อนกระแสแรง: KKP (CT=80.-), TCAP (FT=44.8), TISCO (FT=122.-)
- COMMERCE ★★★☆☆
  - ทิศทางกำไรผ่านจุดต่ำสุดในงวด 3Q64 จากมาตรการล็อกดาวน์จากการแพร่ระบาดระลอก 4 ของสายพันธุ์เดลต้า
  - เครื่องชี้ด้านการบริโภคของ ธปท. แสดงสัญญาณของการฟื้นตัวกลับสู่ระดับก่อนเกิด COVID ตั้งแต่ช่วงปลายปี 64
  - หุ้นร้อนกระแสแรง: COM7 (CT=48.-), CPALL (CT=71.75), HMPRO (FT=18.-), SINGER (CT=60.-)
- CONSTRUCTION MATERIALS ★★☆☆☆
  - ภาคก่อสร้างอาจได้รับผลกระทบจากงานก่อสร้างที่ล้าช้าในช่วง COVID แพร่ระบาด และราคาเหล็กที่ปรับตัวขึ้นอย่างมาก
  - หุ้นในกลุ่ม CONMAT ที่มีกำไรอิงธุรกิจ PETRO เช่น EPG, SCC ก็ดูอ่อนลง จากสเปรดปิโตรเคมีที่เริ่มมีแนวโน้มหดตัวลง
  - หุ้นร้อนกระแสแรง: EPG (CT=14.-), SCC (FT=490.-)
- ENERGY & UTILITIES

  OIL & GAS ★★★☆☆
  - ปีที่ผ่านมาเศรษฐกิจโลกฟื้นตัวเร็วกว่าคาด ทำให้อุปทานเพิ่มไม่ทันอุปสงค์ หนุนให้ราคาไต่ระดับขึ้นต่อเนื่อง
  - ราคาน้ำมันขึ้นแรงจากการคว่ำบาตรของประเทศตะวันตกหลังจากรัสเซียได้เคลื่อนกำลังทหารรุกรานยูเครน
  - หุ้นร้อนกระแสแรง: PTT (CT=49.5), PTTEP (FT=146.-)

  REFINERY & RETAIL ★★★★☆
  - ค่ากรกลั่นหน้าโรงกลั่นสิงคโปร์ฟื้นจากระดับไม่ถึง US$2 ทะลุ US$6/บาร์เรล ซึ่งถือว่าเป็นระดับที่ค่อนข้างแข็งแกร่ง
  - 1Q65F คาดผลประกอบการหุ้นสายโรงกลั่นแข็งแกร่ง โดยได้ปัจจัยบวกจากทั้ง GRM และราคาน้ำมันหนุนกำไรสต็อก
  - หุ้นร้อนกระแสแรง: BCP (FT=39.-), TOP (FT=70.-)

  UTILITIES ★★☆☆☆
  - หุ้นสาธารณูปโภคถือว่าเป็นหลุมหลบภัยที่ดีในภาวะเศรษฐกิจถดถอย แต่มีปัจจัยกดดันจากการเพิ่มขึ้นของต้นทุนพลังงาน
  - หุ้นโรงไฟฟ้าเข้าสู่ช่วงเติบโตสูง โดยโรงไฟฟ้าเอกชนทั้ง IPP, SPP, Solar และ Wind Farm จะเริ่มเปิดดำเนินการเชิงพาณิชย์
  - หุ้นร้อนกระแสแรง: GULF (FT=58.5)
- FINANCE ★★★☆☆
  - ธุรกิจสินเชื่อรายย่อยมีการแข่งขันมากขึ้นจากผู้เล่นรายใหม่ ขณะที่ธุรกิจอื่น เช่น บัตรเครดิตและการบริหารหนี้ยังเติบโตดี
  - การขึ้นดอกเบี้ยในปี 65 อาจจะมีผลให้ต้นทุนทางการเงินเพิ่ม แต่อัตราดอกเบี้ยในประเทศจะขึ้นไม่มากเท่ากับต่างประเทศ
  - หุ้นร้อนกระแสแรง: BAM (CT=21.5), JMT (CT=56.-), KTC (FT=75.-), TIDLOR (FT=45.25)
- HEALTH CARE ★★★★☆
  - FY64 เป็นปีที่หุ้นกลุ่มโรงพยาบาลสามารถทำกำไรได้สูงเป็นประวัติการณ์ โดยมีเหตุผลหลักมาจากการรับคนไข้ COVID
  - ลูกค้าต่างชาติเริ่มกลับมาตั้งแต่ปลายปี 64 แล้ว+การฟื้นความสัมพันธ์ทางการทูตกับซาอุดีอารเบียจะเป็นอีกปัจจัยหนุน
  - หุ้นร้อนกระแสแรง: BDMS (FT=27.-), BH (CT=150.-)
- PETROCHEMICALS ★★☆☆☆
  - ส่วนต่างปิโตรเคมีทิศทางไม่ชัดเจน มีแรงกดดันด้านต้นทุนจากราคาน้ำมัน+ปัญหาขาดแคลนพลังงานในจีน
  - IVL ยังมีการเดินหน้าซื้อกิจการเพิ่มเติมอีก โดยสามารถใช้กระแสเงินสดจากกำไรของกิจการ ไม่ต้องเพิ่มทุน
  - หุ้นร้อนกระแสแรง: IVL (FT=62.-)
- PROPERTY DEVELOPMENT ★★★☆☆
  - เป็นอีกธุรกิจที่จะได้รับอานิสงส์เชิงบวกจากนโยบายเปิดประเทศ ทำให้ลูกค้าต่างชาติเดินทางเข้ามาทำธุรกรรมได้
  - ธปท. ผ่อนคลายมาตรการ LTV+ราคาหุ้นถือว่าอยู่ในระดับไม่แพงด้วย P/E เพียง 10x+จ่ายเงินปันผลสูงถึง 5-6%
  - หุ้นร้อนกระแสแรง: AMATA (CT=24.-), CPN (FT=64.-), LH (CT=9.65), ORI (CT=12.7), SPALI (CT=24.6)
- TELECOMMUNICATION ★★★☆☆
  - ICT ได้รับผลกระทบจาก COVID น้อย การเปิดประเทศจะหนุนซิมนักท่องเที่ยวต่างชาติ และรายได้บริการโทรข้ามแดนเพิ่มขึ้น
  - คาดมีพัฒนาการในเชิงบวก จากการเข้าถือหุ้น INTUCH ของ GULF, การควบรวม TRUE+DTAC และการรุกของกลุ่ม JMART
  - หุ้นร้อนกระแสแรง: ADVANC (FT=235.-), INTUCH (FT=85.-)

RELATIVE STRENGTHS

Global Equity Indices

	-1D	-1W	-1M	-3M	-6M	YTD
Russia	0.81%	1.17%	11.41%	-21.60%	-38.90%	-30.18%
Cyprus	-0.70%	-1.97%	0.22%	-1.53%	2.61%	0.31%
Spain	0.00%	-0.11%	-3.09%	-4.65%	-5.03%	-5.12%
Japan	-1.77%	-2.17%	-4.00%	-6.64%	-12.05%	-10.57%
Germany	-2.33%	0.94%	-4.05%	-12.13%	-16.19%	-15.70%
China	-0.12%	1.69%	-4.93%	-11.78%	-13.52%	-16.07%
Greece	-1.22%	-0.82%	-5.98%	-11.27%	-6.43%	-5.20%
SET	-1.79%	-1.24%	-6.02%	-6.97%	-2.94%	-4.41%
Korea	-1.63%	-2.33%	-6.13%	-4.72%	-13.92%	-14.68%
Phillipines	-1.56%	-3.37%	-6.48%	-12.19%	-11.95%	-7.23%
France	-2.61%	0.33%	-6.67%	-12.33%	-13.29%	-15.40%
GEMs	-1.84%	-1.88%	-6.86%	-9.96%	-11.34%	-11.29%
Portugal	-2.26%	0.02%	-6.95%	-0.06%	2.48%	0.38%
Indonesia	-3.17%	-4.49%	-7.10%	-3.01%	-1.37%	-0.98%
Belgium	-1.83%	0.05%	-7.30%	-5.36%	-7.59%	-10.37%
Australia	-1.89%	-2.60%	-7.35%	-4.32%	-6.98%	-7.87%
Netherlands	-2.56%	-0.14%	-7.36%	-12.34%	-17.15%	-17.19%
Dow Jones	-1.02%	-3.24%	-7.90%	-9.02%	-11.25%	-12.40%
Hong Kong	-2.24%	-3.11%	-8.62%	-22.19%	-23.67%	-16.73%
Canada	-0.27%	-3.86%	-9.16%	-7.74%	-8.32%	-6.53%
Taiwan	-2.43%	-2.69%	-9.45%	-13.23%	-11.06%	-14.53%
India	-2.14%	-2.83%	-9.64%	-8.98%	-11.80%	-10.57%
MAI	-3.73%	-2.88%	-10.60%	-8.41%	6.32%	0.96%
S&P500	-1.65%	-4.56%	-11.50%	-11.99%	-16.35%	-17.44%
Vietnam	-4.82%	-2.42%	-16.14%	-17.01%	-16.10%	-17.32%
NASDAQ	-3.18%	-6.43%	-16.71%	-19.63%	-28.95%	-27.36%

Thailand Sectoral Indices

	-1D	-1W	-1M	-3M	-6M	YTD
IMM	-0.50%	-0.37%	0.66%	3.55%	-0.04%	-2.94%
TOURISM	-3.68%	-4.53%	0.00%	6.20%	3.76%	12.34%
FASHION	-1.54%	-0.80%	-1.33%	-7.76%	-5.55%	-5.90%
TRANS	-1.06%	-0.59%	-1.43%	-1.47%	-3.93%	2.07%
FOOD	-1.98%	-0.98%	-2.99%	-6.11%	-7.00%	-5.77%
CONMAT	-1.20%	-1.21%	-3.30%	-9.40%	-11.39%	-8.57%
ENERG	-1.43%	-1.37%	-3.33%	-6.66%	0.68%	-3.11%
AGRI	-1.32%	2.79%	-4.08%	-12.11%	-8.83%	-9.86%
ICT	-1.88%	-0.26%	-4.31%	4.12%	25.38%	7.52%
HOME	-4.12%	-3.58%	-4.66%	-8.12%	-8.15%	-5.60%
HELTH	1.48%	1.99%	-4.83%	10.82%	7.65%	10.09%
PROP	-2.41%	-1.43%	-5.95%	-7.77%	-3.10%	-2.10%
SET	-1.79%	-1.24%	-6.02%	-6.97%	-2.94%	-4.41%
PETRO	-3.03%	-3.26%	-6.28%	-16.84%	-10.78%	-10.35%
AUTO	-1.47%	-1.23%	-6.92%	-9.85%	-6.63%	-11.69%
PKG	-0.75%	1.14%	-7.29%	-13.44%	-13.64%	-19.10%
CONS	-2.05%	-2.11%	-8.67%	-13.81%	-9.46%	-15.41%
COMM	-1.78%	-2.02%	-8.94%	-3.72%	-7.34%	-0.91%
MEDIA	-2.70%	-2.57%	-10.36%	-8.83%	-4.15%	-8.50%
MAI	-3.73%	-2.88%	-10.60%	-8.41%	6.32%	0.96%
PROF	-8.35%	-9.79%	-11.08%	-2.74%	8.32%	-7.34%
FINSEC	-3.80%	-3.23%	-11.22%	-14.88%	-7.57%	-13.00%
ETRON	-4.47%	-1.50%	-11.56%	-18.85%	-21.15%	-24.77%
BANK	-1.87%	-1.40%	-12.61%	-18.66%	-10.60%	-11.42%
STEEL	-5.22%	-5.76%	-15.92%	-14.19%	-12.04%	-11.37%
PERSON	-2.88%	-3.49%	-22.44%	-31.65%	-29.93%	-33.46%

Foreign Exchange

	-1D	-1W	-1M	-3M	-6M	YTD
Korean Won	0.86%	1.19%	4.96%	7.87%	7.91%	7.83%
US Dollar Index	0.48%	0.72%	3.95%	8.70%	8.76%	8.60%
Malaysian Riggit	0.38%	0.22%	3.73%	4.94%	3.63%	5.29%
Thai Baht	0.22%	0.38%	3.27%	8.03%	2.81%	4.42%
Singapore Dollar	0.39%	0.29%	2.76%	3.63%	1.86%	3.01%
Indonesian Rupiah	0.49%	0.42%	1.71%	4.94%	1.42%	2.31%
Philippines Peso	0.53%	-1.06%	0.56%	1.96%	4.11%	2.73%

Commodities

	-1D	-1W	-1M	-3M	-6M	YTD
RSS3 (SICOM)	-0.52%	1.78%	-1.40%	-1.35%	7.47%	7.63%
Gold Spot	-0.15%	-0.24%	-6.36%	-2.41%	3.19%	2.65%
Crude Oil (WTI)	-1.76%	0.74%	-2.90%	15.34%	32.97%	36.50%
Coal (Newcastle)	0.00%	1.67%	24.83%	61.44%	145.76%	144.98%
Baltic Dry Index	3.84%	12.29%	50.27%	53.83%	17.79%	37.66%
Hot Rolled Coil	0.00%	0.87%	-5.38%	22.90%	-22.69%	-3.34%
Sugar No.11	-1.13%	-1.71%	-8.57%	1.49%	-8.25%	-2.13%

Note: The stronger the number, the weaker the currency against US dollar. * GEMs=Global Equity Markets.

Source: Aspen Graphics

Market Trend Analytics | SET100I Constituents

May 12, 2022

Sector	MarTA Score	Trend Confluence (30%) 5D	10D	25D	75D	200D	RSI (10%)	Momentum Absolute (20%)	Relative (20%)	Valuation (20%)	Sectoral Top Picks * Ranked by Momentum
HELTH	65%	4%	0%	0%	6%	4%	7%	10%	14%	20%	BH BDMS
CONMAT	50%	0%	0%	0%	0%	0%	6%	10%	14%	20%	
ETRON	50%	0%	0%	0%	0%	0%	6%	10%	14%	20%	
TOURISM	49%	0%	0%	0%	6%	4%	7%	5%	7%	20%	
COMM	40%	0%	0%	0%	0%	0%	5%	6%	9%	20%	MEGA
FIN	39%	0%	0%	0%	0%	0%	4%	6%	9%	20%	
ICT	37%	0%	0%	0%	6%	4%	6%	6%	9%	5%	
AGRI	27%	0%	0%	0%	0%	0%	7%	0%	0%	20%	
ENERG	26%	0%	0%	0%	0%	0%	6%	0%	0%	20%	CKP OR BCP SPRC EGCO
PKG	25%	0%	0%	0%	0%	0%	5%	0%	0%	20%	
PETRO	25%	0%	0%	0%	0%	0%	5%	0%	0%	20%	
PROP	25%	0%	0%	0%	0%	0%	5%	0%	0%	20%	
MEDIA	24%	0%	0%	0%	0%	0%	4%	0%	0%	20%	
FOOD	22%	0%	0%	0%	0%	0%	6%	0%	0%	16%	
CONS	20%	0%	0%	0%	0%	0%	5%	6%	9%	0%	
TRANS	19%	0%	0%	0%	0%	0%	7%	5%	7%	0%	
INSUR	18%	0%	0%	0%	0%	0%	6%	5%	7%	0%	
BANK	9%	0%	0%	0%	0%	0%	4%	0%	0%	4%	KTB

Source: LHSEC Research

* MarTA is trend following in nature. Stocks in RED are OVERBOUGHT.

RELATIVE PERFORMANCE [↗=OUTPERFORM, ↘=UNDERPERFORM]

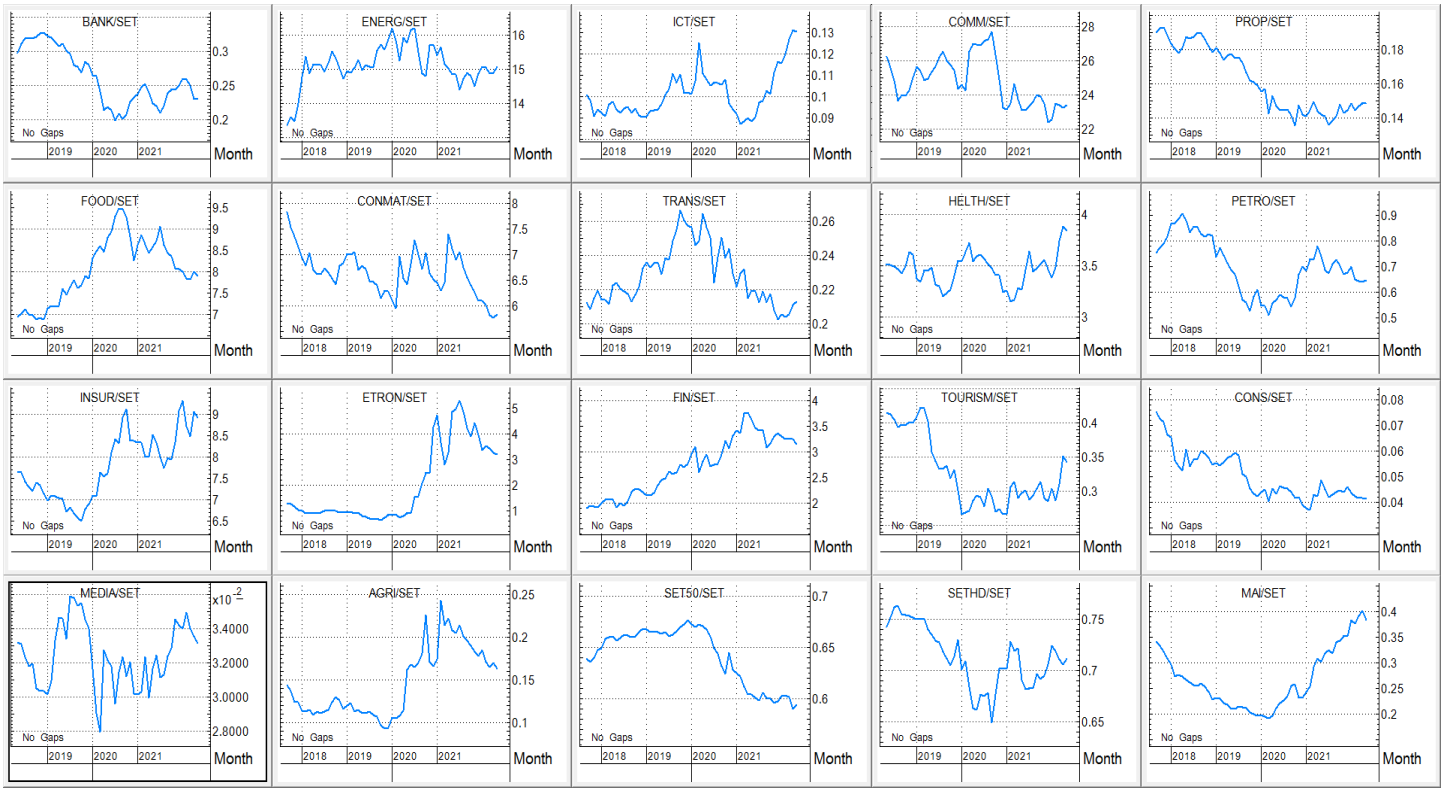

RELATIVE VALUATION [↗=RERATING, ↘=DERATING]

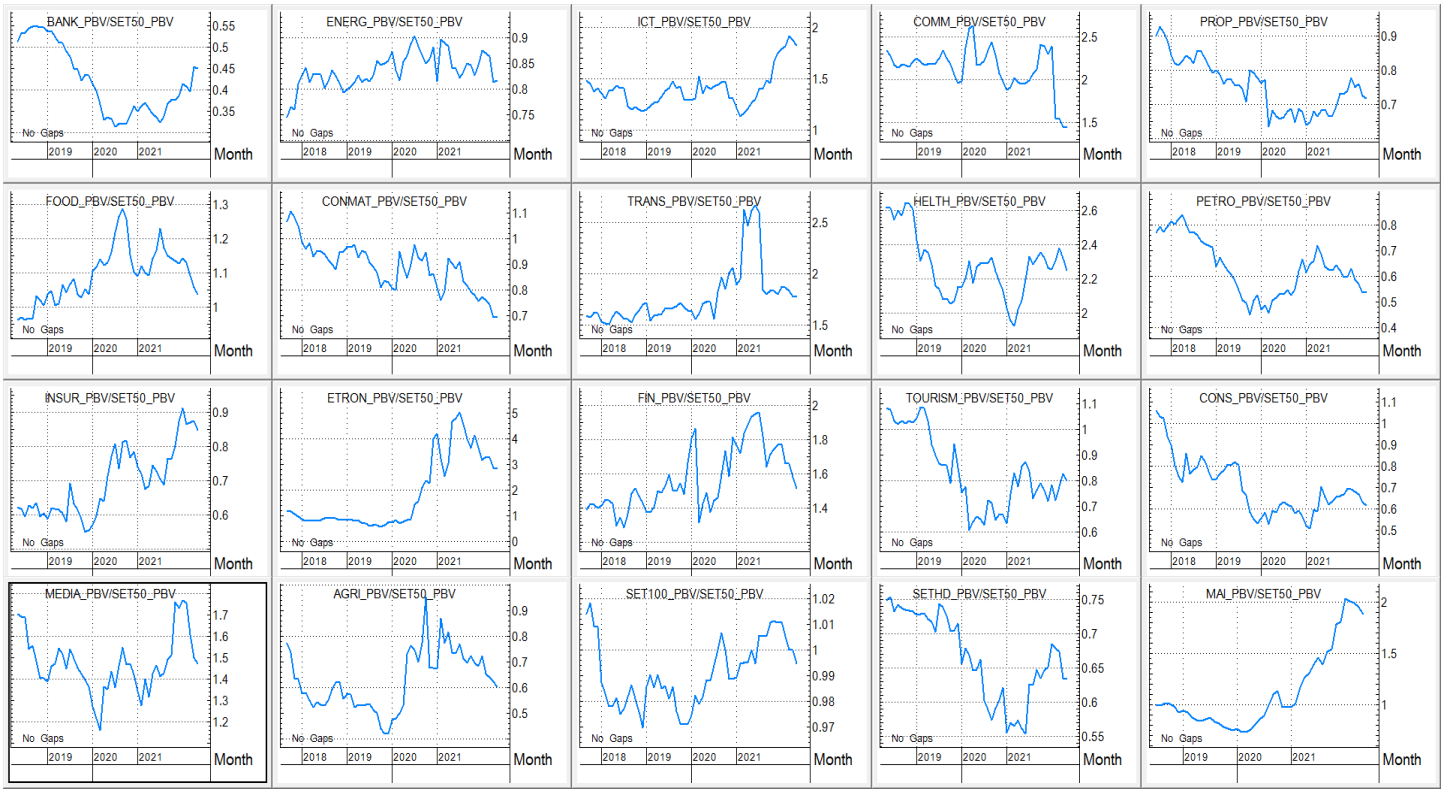

NEWS & VIEWS

BDMS (BUY,TP= 29.50 บ.)

ผู้บริหารปรับเป้ารายได้ปีนี้ หลังรายได้ 1Q65 ดีเกินคาด

- ผู้บริหารปรับเป้ารายได้ปีนี้จากโต 6-8% เป็นเติบโต 12-15% หลังรายได้ 1Q65 ดีเกินคาด
- รายได้ non covid เติบโตต่อเนื่อง โดยเฉพาะผู้ป่วย Fly-in ชดเชยรายได้เกี่ยวข้องกับโควิดที่ทยอยลดลง
- ปรับเพิ่มประมาณการ สะท้อนเป้ารายได้ใหม่ และผู้ป่วยต่างชาติที่ฟื้นตัวต่อเนื่องสู่ระดับปกติในปีหน้า
- มูลค่าพื้นฐานใหม่อยู่ที่ 29.50 บาท มี Upside 13.5% คงคำแนะนำ "ซื้อ" และเป็นเลือกเป็น Top pick กลุ่ม (กวี #5144)

PTT (BUY, TP: 48.5 บ.)

- PTT รายงานกำไรสุทธิ 1Q65 ที่ 2.56 หมื่นลบ. (-7%QoQ, -22%YoY) ใกล้เคียงตลาดคาด EBITDA อยู่ที่ 1.43 แสนลบ. (+41%QoQ, +39%YoY) เติบโตสูงจาก : 1) ธุรกิจ E&P (PTTEP) จากปริมาณขายและราคาขายเฉลี่ยสูงขึ้น; 2) ธุรกิจโรงกลั่นซึ่งค่ากรกลั่นดีขึ้นมาก; และ 3) ธุรกิจค้าปลีกน้ำมัน (OR) จากปริมาณขายและ Marketing margin สูงขึ้น ธุรกิจที่ดำเนินการเองคือ ก๊าซธรรมชาติ มี EBITDA 1.95 หมื่นลบ. (+2%QoQ, -10%YoY) การเพิ่มขึ้น QoQ เกิดจากธุรกิจโรงแยกก๊าซที่ปริมาณขายเพิ่มขึ้น +4%QoQ และกำไรขั้นต้นเพิ่มขึ้นจากราคาขายเฉลี่ยที่ปรับขึ้น รวมถึงไตรมาสก่อนมีการส่งคืนผลประโยชน์ Take or Pay ในอดีตแก่ภาครัฐ -2.7 พันลบ. ทางด้านธุรกิจจัดหาและจัดจำหน่ายก๊าซมี EBITDA อ่อนลงเหลือเพียง 723 ลบ. (-54%QoQ, -85%YoY) ถูกกระทบจากมาร์จิ้นที่อ่อนลงตามต้นทุนเนื้อก๊าซที่สูงขึ้นตามราคา Pooled Gas เนื่องจากต้องนำเข้า LNG มากขึ้นเพื่อทดแทนปริมาณที่ผลิตจากในอ่าวลดลงแต่ราคาขายให้ลูกค้าอุตสาหกรรมปรับขึ้นช้ากว่าจากการอิงราคาน้ำมันเตา โดยปริมาณขายอยู่ที่ 4,422 MMSCFD (+6%QoQ, -4%YoY) เพิ่มขึ้น QoQ จากลูกค้าโรงไฟฟ้าก๊าซที่ผลิตไฟฟ้าเพิ่มขึ้นทดแทนโรงไฟฟ้า Hydro ซึ่งเป็น Low season แต่ลดลง YoY จากผู้ผลิตส่งมอบก๊าซลดลงจากอยู่ในช่วงปลายสัมปทานและ กฟผ. ปรับแผนผลิตไฟฟ้าโดยหันไปใช้น้ำมันดีเซลและน้ำมันเตาเพิ่มขึ้นเนื่องจากราคาก๊าซสูงขึ้นมาก ทั้งนี้ ไตรมาสนี้ PTT มีผลขาดทุนจาก Hedging สูงถึง -4.9 หมื่นลบ. จากการเข้าทำสัญญาล็อกราคาและสเปรดผลิตภัณฑ์ของ บ. ต่างๆ แต่ราคาตลาดปรับขึ้นสูงกว่าราคาตามสัญญาฯ มาก ซึ่งเป็นสาเหตุสำคัญทำให้กำไรลดลงทั้ง QoQ, YoY

ความเห็น (ณัฐกร #5143)

- หากมองเฉพาะผลประกอบการ ต้องถือว่าแนวโน้มของ PTT ดูบวกไม่มากเท่า บ. ย่อยที่ทำธุรกิจโรงกลั่นและค้าปลีกน้ำมัน เนื่องจาก EBITDA ของธุรกิจก๊าซถูกกดดันตามต้นทุนก๊าซที่สูงขึ้น การหยุดซ่อมบำรุงของโรงแยกก๊าซใน 2Q65F ขาดทุนจากธุรกิจ NGV มากขึ้นจากการตรึงราคาเพื่อช่วยลูกค้าตามนโยบายภาครัฐ รวมถึงต้องรวมกำไรที่อ่อนแอจากธุรกิจโรงไฟฟ้า (GPSC) และธุรกิจปิโตรเคมี (PTTGC) อย่างไรก็ตาม แนวโน้มธุรกิจก๊าซน่าจะดีขึ้นใน 2H65F ตามการปรับเพิ่มราคาขายซึ่งมี Lag time และแนวโน้มราคา LNG อ่อนลง ขณะเดียวกัน Valuation ยังน่าสนใจมากจาก P/B ลดลงเป็น 1x รวมถึงอัตราเงินปันผลสูง 5.5% จำกัด Downside ของราคาหุ้น คงคำแนะนำ "ซื้อ"

MSCI UPDATE

MSCI ประกาศรายชื่อหุ้นเข้า-ออกดัชนีรอบใหม่ มีประเด็นที่น่าสนใจดังนี้

- MSCI Global Standard Index
  - หุ้นที่ได้รับคัดเลือกเข้าคำนวณดัชนี ได้แก่ JMT
  - หุ้นที่ออกจากดัชนี ได้แก่ STGT
  - หุ้นที่ถูกเพิ่มน้ำหนัก ได้แก่ BDMS, EA, OSP และ BGRIM
  - หุ้นที่ถูกลดน้ำหนัก ได้แก่ CPALL, PTT, RATCH, AOT, SCC, SAWAD, ADVANC, PTTEP และ GULF

- MSCI Global Small Cap
  - หุ้นที่ได้รับคัดเลือกเข้าคำนวณดัชนี ได้แก่ ASK, BYD, DITTO, FORTH, KEX, PSG, SABUY, STGT, STARK และ VIBHA
  - หุ้นที่ออกจากดัชนี ได้แก่ EASTW และ JMT (เข้า Global Standard Index แทน)

- ปัจจัยดังกล่าวจะมีผลต่อราคาปิดของวันที่ 31 พ.ค.

ความเห็น (กวี #5144, กฤต #5142)

- เรามีมุมมองเป็นบวกต่อหุ้นที่ได้รับคัดเลือกเข้าดัชนี แนะนำ JMT (CT=90บ.) ที่นอกจากจะได้รับคัดเลือกเข้า MSCI Global Standard Index แล้ว ยังมีโอกาสที่จะได้รับคัดเลือกเข้า SET50 อีกด้วย และหุ้นถูกเพิ่มน้ำหนัก แนะนำ BDMS (FT=29.5บ.)
- ส่วน MSCI Global Small Cap เราชอบ STARK (FT=5.30บ.) ที่รายงานงบ 1Q65 ออกมาขยายตัวราว +30% YoY

NEWS & VIEWS

GULF (TBUY, TP: 49.75 บ.)

- GULF รายงานกำไรสุทธิ 1Q65 ที่ 3.4 พันลบ. (+12%QoQ, +108%YoY) โดยหากไม่รวมกำไรจาก FX กำไรปกติอยู่ที่ 3.3 พันลบ. (+19%QoQ, +36%YoY) ทำสถิติสูงสุดรายไตรมาสครั้งใหม่ ด้วยแรงหนุนจาก 1) โรงไฟฟ้า IPP มีกำไรสูงขึ้นจากการเรียกเดินเครื่องจาก กฟผ. เพิ่มขึ้น ทำให้ Heat rate margin เพิ่มขึ้น; 2) โรงไฟฟ้าลมที่เยอรมนี มี Capacity factor สูงขึ้น; 3) ส่วนแบ่งกำไรจาก INTUCH เพิ่มขึ้น YoY จากปีก่อนที่รับรู้เป็นรายได้เงินปันผลและส่วนแบ่งกำไรจากโอมานเพิ่มขึ้นจากการเริ่มเดินเครื่องเต็มที่; และ 4) ต้นทุนการเงินลดลง QoQ จากการปรับปรุงประมาณการหนี้สินจากการรื้อถอนของโครงการโรงไฟฟ้าพลังงานลมในเยอรมนี ทั้งนี้ ส่วนแบ่งกำไรจาก บ.ร่วม GJP แข็งแกร่ง แม้โรงไฟฟ้า SPP จะถูกกระทบจากต้นทุนก๊าซที่สูงขึ้น แต่ถูกชดเชยด้วยบางส่วนจากโรงไฟฟ้า IPP ที่อัตรากำไรเพิ่มขึ้น

ความเห็น (ณัฐกร #5143)

- เรามีมุมมองเป็นบวกต่อแนวโน้มกำไรของ GULF เนื่องจากสัดส่วนกำไรจากโรงไฟฟ้า IPP ที่สูงซึ่งช่วงนี้ กฟผ. เรียกรับไฟฟ้าสูงขึ้น ทำให้แทบไม่ได้รับผลกระทบจากต้นทุนก๊าซที่สูงขึ้น (เหมือนกับ BGRIM และ GPSC) แนวโน้มกำไรถัดไปจะสดใสมากขึ้นจากการเริ่มรับรู้รายได้จากโรงไฟฟ้า IPP GSRC เฟส 3 เต็มไตรมาสและรับรู้ส่วนแบ่งกำไรจาก INTUCH เพิ่มขึ้นเล็กน้อยจากการซื้อหุ้นเพิ่มระหว่างไตรมาส แนะนำ "ซื้อเก็งกำไร"

SAWAD (Accumulate, TP: 71.50)

- SAWAD รายงานกำไร 1Q65 ที่ 1,035 ลบ. ลดลง 9% QoQ และ 24% YoY ทั้งนี้จะเห็นว่ารายได้ดอกเบี้ยสุทธิยังเพิ่มขึ้น 2% QoQ แต่ลดลง 7% YoY เป็นผลจาก 1Q64 รายได้ยังรวมบ.ย่อยอย่างบ.เงินสดทันใจ แต่ 1Q65 ไม่มีรายได้ดังกล่าวเพราะเปลี่ยนจากบ.ย่อยเป็นบ.ร่วมหลังขายให้ออมสิน ขณะที่รายได้ค่าธรรมเนียมและรายได้อื่นลดลง 1% QoQ และ 12% YoY เป็นผลจากการเปลี่ยนการบันทึกบัญชีจากบ.ย่อยเป็นบ.ร่วมดังกล่าว แม้มีค่าใช้จ่ายในการดำเนินงานลดลงก็ตาม แต่ในไตรมาสนี้มีการตั้งสำรองเพิ่ม 20 ลบ. ขณะที่ 1Q64 และ 4Q64 มีการกลับรายการสำรองมาเป็นรายได้ ส่งผลให้กำไรลดลงทั้ง QoQ และ YoY
- ทางด้านพอร์ตลูกหนี้คงค้างรวม ณ สิ้น 1Q65 ยังขยายตัวดี อยู่ที่ 3.9 หมื่นลบ. เพิ่มขึ้น 5% YTD และ 13% YoY
- ทางด้านคุณภาพสินทรัพย์ดีขึ้น %NPL ณ สิ้น 1Q65 อยู่ที่ 3.1% ลดลงจาก 3.34% สิ้นปีก่อน

Statements of Comprehensive Income

Quarterly Results (Btm)	1Q21	2Q21	3Q21	4Q21	1Q22	% QoQ	% YoY
Interest income	1,901	1,624	1,625	1,706	1,725	1%	-9%
Interest expense	(219)	(209)	(189)	(174)	(166)	5%	24%
Net Interest Income	1,682	1,415	1,436	1,532	1,560	2%	-7%
Net fee & other revenue	905	831	841	798	793	-1%	-12%
Total Revenue	2,587	2,246	2,277	2,330	2,353	1%	-9%
Operating expenses	(916)	(793)	(863)	(904)	(991)	-10%	-8%
Pre-provision profit	1,671	1,453	1,414	1,427	1,362	-5%	-18%
Provision	174	48	101	132	(20)	-115%	-111%
Corporate tax	(423)	(315)	(307)	(308)	(219)	29%	48%
Net Profit	1,361	1,106	1,112	1,144	1,035	-9%	-24%
EPS (Bt)	0.99	0.81	0.81	0.83	0.75	-9%	-24%

ความเห็น (ศิริพร #5139)

- กำไร 1Q65 ออกมาต่ำคาด คิดเป็น 20% ของประมาณการกำไรทั้งปีของเรา อย่างไรก็ดี ปกติครึ่งปีแรกจะมีผลดำเนินงานที่ต่ำกว่าครึ่งหลังของปี และ ไตรมาส 1 ถือเป็น Low season ขณะที่ SAWAD อยู่ระหว่างการปรับโครงสร้างโดยการจัดโครงสร้างองค์กรให้มีการแยกการทำธุรกิจกันออกไปคนละประเภทไม่ทับซ้อนกันเหมือนแต่ก่อน คาดว่าน่าจะสนับสนุนผลการดำเนินงานของกลุ่ม SAWAD ให้ปรับตัวดีขึ้น คงรอการ update outlook ในการประชุม analyst meeting อีกครั้งว่าจะมีการทบทวนประมาณการกำไรและราคาเป้าหมายหรือไม่ อย่างไรก็ดีราคาหุ้นที่ปรับลงมามาก จากความกังวลแนวโน้มดอกเบี้ยขาขึ้น มองว่าต่ำ กว่าพื้นฐานที่ควรจะเป็นแล้ว แนะนำให้ ทยอยซื้อได้ เพราะ SAWAD ยังถือเป็นหุ้นที่มีความสามารถในการทำกำไรสูงในกลุ่มจำนำทะเบียน โดยมี ROE สูงถึง 21.5%

NEWS & VIEWS

CHG (BUY, TP = 4.20 บ.)

- กำไรสุทธิงวด 1Q65 อยู่ที่ 1,356.4 ล้านบาท ลดลง 25.2% QoQ หลัก ๆ มาจากรายได้ประกันสังคมที่ลดลง เพราะ 4Q64 มีการปรับปรุงรายได้ภาระความเสี่ยงที่บันทึกและรายได้ที่เกี่ยวข้องกับโควิดอ่อนตัวจาก 4Q64 อย่างไรก็ตามหากเทียบกับ YoY กำไรสุทธิเติบโตถึง 439% YoY หลักมาจากการแพร่ระบาดของโควิดโอไมครอน ส่งผลบวกให้ รายได้ค่ารักษาพยาบาลเพิ่มขึ้นถึง 152% YoY และ Gross Margin เพิ่มขึ้นจาก 29.7% ในงวด 1Q64 เป็น 52.3% YoY ขณะค่าใช้จ่าย SG&A เพิ่มขึ้นเพิ่ม 28.1% YoY

ความเห็น (กวี #5144)

- กำไรงวด 1Q65 คิดเป็นสัดส่วนเกิน 50% ของประมาณการกำไรปี 65 อีกทั้งงวด 2Q65 ยังมีรายได้ที่เกี่ยวข้องกับโควิดสูงอยู่แม้จะอ่อนตัวจากงวด 1Q65 ขณะที่งวดครึ่งปีหลังคาดกำไรจะอ่อนตัว YoY และ QoQ เพราะคาดจำนวนผู้ป่วยโควิดจะทยอยลดลงอย่างมีนัยสำคัญ โดยมองกำไรปี 66 มีแนวโน้มอ่อนตัวจากปี 2565 เพราะไม่ได้รับผลบวกจากผู้ป่วยโควิดแล้ว อย่างไรก็ตาม แต่เมื่อเปรียบกับปี 2563 คาดจะเติบโตมากกว่าเท่าตัวโดย โรงพยาบาลใหม่ 2 แห่ง คือ รพ. รวมแพทย์ ฉะเชิงเทรา และ รพ. จุฬารัตน์ 304 เริ่มสร้างกำไรได้แล้วทั้ง 2 แห่ง บวกกับ CHG มีได้รายได้จากการรับจ้างบริหาร 2 แห่ง คือ รพ.เมืองชลบุรี และศูนย์การแพทย์เกาะล้าน รวมทั้งรับบริหารศูนย์หัวใจที่ รพ. สิรินธร และรพ. เมืองสมุทรปราการ ช่วยหนุนการเติบโต ขณะราคาเป้าหมายปี 65 อยู่ที่ 4.20 บาท มี upside 17% จากราคาปัจจุบัน ยืนยันซื้อ

Quarterly Results

(Btm)	1Q20	2Q20	3Q20	4Q20	1Q21	2Q21	3Q21	4Q21	1Q22	%QoQ	%YoY
Service Revenue	1,317	1,146	1,460	1,511	1,415	2,071	4,390	3,866	3,571	-7.6%	152.4%
Cost of Services	(931)	(813)	(940)	(1,000)	(995)	(1,206)	(2,159)	(1,523)	(1,702)	11.8%	71.1%
SG&A Expenses	(154)	(141)	(171)	(207)	(160)	(206)	(338)	(117)	(205)	74.9%	28.1%
Net Profit	186	155	282	254	252	576	1,564	1,813	1,356	-25.2%	438.7%
EPS	0.0170	0.0141	0.0256	0.0231	0.0229	0.0524	0.1421	0.1648	0.1233	-25.2%	438.7%
Gross margin	29.3%	29.0%	35.6%	33.8%	29.7%	41.8%	50.8%	60.6%	52.3%		
Net margin	14.2%	13.5%	19.3%	16.8%	17.8%	27.8%	35.6%	46.9%	38.0%		
SG&A/Sales	11.7%	12.3%	11.7%	13.7%	11.3%	9.9%	7.7%	3.0%	5.7%		

Source : Company

NEWS & VIEWS

NVDR TRACKING

จากข้อมูลการซื้อขาย NVDR ในรอบ 10 วันทำการที่ผ่านมา สามารถแบ่งกลุ่มหุ้นตามพฤติกรรมได้ดังนี้

- หุ้นที่มีแรงซื้อต่อเนื่อง: BDMS, PTTEP, TOP, PSL
- หุ้นที่มีแรงขายต่อเนื่อง: AOT
- หุ้นที่ช่วงก่อนหน้าถูกขาย แต่เริ่มมีแรงซื้อกลับ: -ไม่มี-
- หุ้นที่เคยมีแรงซื้อมาก่อน แต่เริ่มเห็นแรงขาย: BANPU
- หุ้นที่มีแรงซื้อสลับขาย แต่สุทธิเป็นบวก: JMT, BGRIM
- หุ้นที่มีแรงซื้อสลับขาย แต่สุทธิเป็นลบ: COM7, HANA, TIDLOR

ความเห็น (กวี #5144, กฤต #5142)

- เรามีมุมมองเป็นบวกต่อหุ้นที่มีปัจจัยบวกเฉพาะตัว แนะนำ "ซื้อ"
  - BDMS (FT=29.5บ.) กำไร 1Q65 เติบโตดีมาก +152% YoY ดีกว่าคาด โดยได้แรงหนุนจากรายได้ผู้ป่วย Omicron ที่เพิ่มขึ้นกว่า 400% คิดเป็น 117% ของรายได้รวม (จากเดิม 4% ของรายได้รวม) ขณะผู้ป่วน Non-COVID เติบโต 25%
  - JMT (CT=90บ.) ได้ประโยชน์จากการได้รับคัดเลือกเข้าคำนวณดัชนี MSCI Global Standard Index
  - PSL (CT=24บ.) ได้ประโยชน์จากค่าระวางเรือ (BDI) ที่เพิ่มขึ้นถึง 30% MTD
  - TOP (FT=69บ.) กำไร 1Q65 +43% QoQ, +114% YoY ดีกว่าตลาดคาด โดยหลักจากค่าการกลั่นที่ทรงตัวในระดับสูง

NVDR Top Buy Value (Btm)

	Stocks Name	Chart	Apr 27	Apr 28	Apr 29	May 3	May 5	May 6	May 9	May 10	May 11	May 12	Cumulative
1	JMT		49.5	(88.3)	(10.7)	(142.7)	149.8	(29.5)	48.2	(35.0)	(116.1)	633.4	458.6
2	BDMS		88.7	(75.0)	126.0	223.8	(211.4)	57.0	29.6	13.6	106.3	342.3	700.7
3	PTTEP		234.7	48.4	245.9	(227.9)	1148.3	126.6	(27.2)	175.6	239.7	342.1	2,306.1
4	TOP		43.2	630.0	93.5	(28.9)	97.8	70.3	46.6	192.0	263.2	251.6	1,659.3
5	GULF		(62.0)	2.5	(159.6)	(71.3)	154.1	24.8	352.4	69.6	27.1	250.5	588.0
6	EGCO		(49.2)	(9.4)	(14.3)	(11.0)	(18.4)	(92.0)	(40.9)	(12.4)	(25.9)	204.4	(69.1)
7	KBANK		(132.1)	468.3	(287.1)	(400.7)	(681.9)	46.5	(177.0)	(411.8)	(301.2)	192.0	(1,684.9)
8	PSL		55.3	32.6	(5.6)	9.1	29.9	22.2	68.2	(92.7)	68.7	190.2	377.8
9	EA		(32.0)	117.4	(56.4)	(32.8)	65.8	38.3	216.8	170.6	52.1	187.7	727.6
10	BBL		293.6	232.6	(135.0)	(4.7)	(264.1)	(63.7)	40.0	60.4	(48.9)	182.1	292.4
11	BGRIM		(16.6)	(5.4)	8.0	46.8	111.8	(78.0)	57.1	93.6	92.3	157.9	467.6
12	CRC		49.4	47.6	96.3	42.0	25.6	22.5	149.6	35.8	77.1	112.2	658.1
13	OR		(112.4)	(80.4)	133.6	(18.9)	55.1	127.1	(43.3)	49.5	234.1	109.1	453.6
14	ADVANC		136.8	(318.6)	(226.4)	7.8	(232.1)	(349.2)	(32.4)	(111.8)	(349.1)	89.8	(1,385.1)
15	GPSC		(23.2)	112.1	22.3	21.5	(84.5)	(225.1)	(28.4)	88.3	44.8	74.2	2.0

Source : www.set.or.th

NVDR Top Sell Value (Btm)

	Stocks Name	Chart	Apr 27	Apr 28	Apr 29	May 3	May 5	May 6	May 9	May 10	May 11	May 12	Cumulative
1	PTTGC		(144.2)	31.5	151.4	98.5	393.1	53.7	14.7	4.1	(56.6)	(1,521.9)	(975.7)
2	AOT		230.8	(853.5)	(657.2)	(379.3)	(258.6)	(443.8)	(349.0)	(206.8)	(349.0)	(280.7)	(3,547.0)
3	COM7		(54.4)	(60.6)	(25.5)	4.1	63.9	(26.9)	8.5	(39.9)	8.5	(216.3)	(338.6)
4	IVL		104.5	(34.8)	(72.1)	2.9	24.1	(70.2)	36.8	(100.1)	36.8	(204.1)	(276.1)
5	BANPU		346.4	411.0	160.5	272.5	97.1	7.9	(229.9)	(159.9)	(229.9)	(188.5)	487.2
6	CPALL		(3.1)	(363.8)	(300.6)	(188.1)	(142.8)	(48.0)	9.2	(42.2)	9.2	(179.8)	(1,250.0)
7	MTC		1.9	21.2	(24.0)	(79.7)	59.7	(7.0)	9.4	6.6	9.4	(178.8)	(181.3)
8	PTT		(158.9)	(31.8)	(55.2)	(128.7)	173.4	71.1	114.3	(197.5)	114.3	(151.9)	(250.9)
9	HANA		(28.7)	55.7	87.9	37.4	(15.1)	(259.5)	(313.9)	32.2	(313.9)	(120.2)	(838.1)
10	TIDLOR		39.6	(30.9)	4.2	(25.9)	(63.2)	(13.4)	52.6	30.1	52.6	(113.0)	(67.4)
11	SCC		(273.2)	25.2	559.3	29.2	84.5	(154.3)	(225.8)	(91.2)	(225.8)	(100.5)	(372.6)
12	KTB		211.2	82.9	68.0	63.7	85.0	21.1	36.8	(52.4)	36.8	(89.3)	463.8
13	TU		(26.4)	(15.7)	(7.4)	(75.5)	(2.4)	(41.7)	(67.8)	(36.5)	(67.8)	(78.1)	(419.3)
14	LH		12.9	(20.3)	(59.1)	(148.5)	(66.7)	(92.9)	88.5	24.8	88.5	(70.2)	(243.0)
15	DELTA		(62.0)	(18.0)	(44.6)	(84.2)	(62.4)	(111.7)	(107.9)	(134.4)	(107.9)	(66.7)	(799.8)

Source : www.set.or.th

NEWS ROUNDUP

ACE	ACE บุ๊กขายไฟโรงไฟฟ้าชีวมวล VSPP บวกราคาพลังงานปรับตัวเพิ่มขึ้น ดันรายได้ไตรมาสแรกโต 23.4% กว่า 1.6 พันล้านบาท และมีกำไรปกติที่ 326.6 ล้านบาท เพิ่มขึ้น 6.9% มั่นใจผลงานสดใสตลอดปี หลังเร่งเดินหน้าศึกษาแนวทางสร้างรายได้เพิ่ม ทั้งการขายไฟฟ้าแบบ Peer-to-Peer คาร์บอนเครดิต และการซื้อกิจการ (ทันหุ้น)
ADB	ADB ส่งสัญญาณไตรมาส 2/2565 มีโอกาสพลิกกลับมามีกำไร หลังต้นทุนวัตถุดิบพุ่ง สะท้อนกับราคาขายแล้วในช่วงที่ผ่านมา ชี้ปริมาณการขายทั้ง 3 กลุ่มธุรกิจเติบโตโดดเด่น รุกสยายปีกต่างแดน หลังพบดีมานด์สูงขึ้น (ทันหุ้น)
ADD	ADD จ่อบุ๊กกำไรลงทุน 7C เข้าในไตรมาส 2/65 ล่าสุดบอร์ดไฟเขียวจ่ายปันผล 0.13 บาท ในวันที่ 9 มิ.ย.นี้ ด้าน CFO "สมโภช ทนุตันติวงศ์" ย้ำภาพรวมธุรกิจปีนี้เติบโตต่อเนื่อง เล็งต่อยอดด้านเทคโนโลยีเพิ่ม (ทันหุ้น)
ADVANC	ADVANC คงเป้ารายได้ปีนี้โต 4-5% จากปีก่อน 1.81 แสนล้านบาท แต่ยอมรับเป็นอัตราเติบโตแบบอ่อนตัว เหตุโควิด-เงินเฟ้อส่งผลกระทบต่อกำลังซื้อ อัดงบลงทุน 30,000-35,000 ล้านบาท เร่งขยายโครงข่าย 5G ลั่นไม่หวั่น TRUE ควบรวมกับ DTAC เดินหน้าสู่เป้าหมายบริการโซลูชันดิจิทัลที่สูงขึ้น (ข่าวหุ้น)
ASW	ASW ลุยเปิด 4 โครงการใหม่ มูลค่าแตะ 5 พันล้านบาท ใน Q2/2565 รับดีมานด์ขยายตัว โกยยอดขายเพิ่ม เชื่อตลาดคอนโดกลับมาได้รับความสนใจมากขึ้น ระบุมี 4 โครงการ ทยอยรับรู้ต่อเนื่อง "กรมเชษฐ์ วิพันธ์พงษ์" การันตีผลงานปี 2565 โต 13% แตะ 1 หมื่นล้านบาทแน่นอน ฟากโบรกมองผลงานผ่านจุดต่ำสุด เตรียมไต่ระดับขึ้นทุกไตรมาสตั้งแต่ไตรมาส 2/2565 และสูงสุดในไตรมาส 4/2565 ชูปันผลเด่น 6.6% เคาะเป้า 11 บาท (ทันหุ้น)
EGCO	EGCO สุดเจ๋งไตรมาส 1/65 ฟันกำไรสุทธิ 4,115 ล้านบาท โตกระฉูด 603% รับแรงหนุนบุ๊กรายได้โรงไฟฟ้าพาจู-ขนอมทะลัก พร้อมรับรู้ส่วนแบ่งกำไรลินเดน-เอเพ็กซ์ เพิ่ม ขณะที่ IVL โชว์กำไรสุทธิ 1.4 หมื่นล้านบาท พุ่ง 134% เหตุรายได้ 3 กลุ่มธุรกิจพาเหรดโต ฟาก BDMS เบ่งกำไร 3,443.03 ล้านบาท โต 157% หลังรายได้ผู้ป่วยไทย-ต่างประเทศพุ่ง (ข่าวหุ้น)
GULF	GULF โชว์ไตรมาส 1/65 ฟันกำไรสุทธิ 3.39 พันล้านบาท โตกระฉูด 129% ขณะที่กำไรจากการดำเนินงานทำนิวไฮ พุ่ง 36% หลังบันทึกรายได้โรงไฟฟ้าไอพีพี GSRC หน่วยที่ 1 และหน่วยที่ 2 บวกกำไรที่ดีขึ้นของโรงไฟฟ้าพลังงานลมในทะเล BKR2 ที่เยอรมัน และส่วนแบ่งกำไรจาก INTUCH กว่า 1.1 พันล้านบาท ขณะที่แผนปีนี้มุ่งเน้นลงทุนโครงการพลังงานหมุนเวียนในประเทศ-ต่างประเทศ และขยายธุรกิจไปสู่ธุรกิจโครงสร้างพื้นฐานดิจิทัล (ข่าวหุ้น) GULF แจ้งผลงานไตรมาส 1/2565 กำไรสุทธิ 3,395 ล้านบาท พุ่ง 108% ส่วนกำไรดำเนินงานโต 36% สูงกว่าโบรกคาด จากการผลิต GSRC หน่วยที่ 1 และหน่วยที่ 2 พลังงานลม BKR2 ดี ได้ส่วนแบ่งจาก INTUCH 1,100 ล้านบาท เดินหน้าสินทรัพย์ดิจิทัล ชูคริปโท-โทเคน เป็นทางเลือกหนึ่งระดมทุนในอนาคตเติบโตอีกมาก (ทันหุ้น)
INTUCH	INTUCH คาดผลงานไตรมาส 2 ทรงตัวจากไตรมาสแรก หลัง ADVANC คาดผลงานครึ่งปีแรกจะทรงตัว แต่จะฟื้นตัวในครึ่งปีหลัง เหตุเปิดประเทศรับนักท่องเที่ยวต่างชาติ หนุนการใช้งานอุปกรณ์สื่อสารเพิ่มขึ้น เล็งหาโอกาสลงทุนในธุรกิจใหม่ๆ โดยลงทุนเอง หรือผลักดันให้ ADVANC และ THCOM ลงทุน (ข่าวหุ้น)
JR	JR ตุนแบ็กล็อกแน่น 4.1 พันล้านบาท ทยอยรับรู้ปีนี้ 50% ไม่รวมโครงการใหม่ที่เข้าประมูลเพิ่มคาดรู้ผลครึ่งปีหลังนี้ คาดช่วยหนุนให้แบ็กล็อกขยับขึ้นแตะ 1 หมื่นล้านบาท รองรับการเติบโตยาวถึงปี 2568 ด้านผลงานโค้งแรกปี 2565 รายได้รวม 549.95 ล้านบาท เพิ่มขึ้น 6.59% และกำไรสุทธิ 52.68 ล้านบาท โบรกมองไตรมาส 2/2565 จะเป็นไตรมาสที่ดีทั้งกำไรและการรับงานใหม่ (ทันหุ้น)
LH	LH บริษัทมีกำไรสุทธิ 1,931.49 ล้านบาท เพิ่มขึ้น 10.72% บุ๊กส่วนแบ่งกำไรในบริษัทร่วมเพิ่มขึ้น ขณะที่ BRI ฟอร์มเด่นไตรมาส 1/65 เบ่งกำไรสุทธิ 352.48 ล้านบาท โตแรง 169.7% อานิสงส์รายได้ขายอสังหาริมทรัพย์ที่เพิ่มขึ้น (ข่าวหุ้น)
OTO	OTO ส่งซิกแนวโน้มผลงานไตรมาส 2/2565 ฟื้นตัว หลังเริ่มเปิดฉากรับรู้รายได้จากธุรกิจอีสปอร์ต จากการเปิดการแข่งขัน Game Tournament - พอร์ตการลงทุนฟื้น มั่นใจปี 2565 รายได้-กำไรโตก้าวกระโดด (ทันหุ้น)
PLANB	PLANB ประกาศกำไร 104 ล้านบาท พุ่ง 181.2% แม้โลว์ซีซัน อัตราการใช้สื่อขยายตัวโดดเด่นกลับมา เม็ดเงินโฆษณานอกบ้านพุ่ง 19% ดันรายได้บริษัทโดด 31.2% ชี้ประชาชนเดินทางเพิ่มขึ้น ชูการผ่อนคลายโควิดหนุน Q2 มีกรรมสิทธิ์ป้ายใหม่หนุน โบรกทึ่งเกินคาดมองโตต่อเนื่องทั้งปี 777% แนะซื้อเป้า 8.80 บาท (ทันหุ้น)

NEWS ROUNDUP

PTT	ปตท. แจ้งงบไตรมาส 1/65 มีกำไรสุทธิ 25,571 ล้านบาท ลดลง 21.5% พิษขาดทุนเฮดจิ้งหนัก 48,979 ล้านบาท เหตุขัดแย้งรัสเซีย-ยูเครน ด้านอรรถพล ขานรับคำสั่งรมว.พลังงาน เร่งช่วยเหลือด้านต้นทุนพลังงาน มั่นใจคลัง LNG หนองแฟบเสร็จตามแผน เปิดใช้เฟสแรก มิ.ย.นี้ (ข่าวหุ้น)
RML	RML ปรับแผนรุกปี 2565 ลุยเปิดโครงการใหม่ 3 โครงการ มูลค่ากว่า 1.2 หมื่นล้านบาท อ้าแขนรับพันธมิตรร่วมสานฝันโครงการใหม่ วางเป้ายอดขายแตะ 7.2 พันล้านบาท และรายได้รวม 2.2 พันล้านบาท อวดแบ็กล็อกในมืออีก 5 พันล้านบาท เล็งแตกไลน์ธุรกิจดาต้า เซ็นเตอร์ คาดปลายปีนี้ได้ข้อสรุป (ทันหุ้น)
SABUY	SABUY ดีเดย์เปิดตัว 2 โคเทน "SPEEDKUB"-"FIIT TOKEN" เน้นโยงลูกค้าอีโคซิสเต็ม 54 ล้านราย ใช้บริการเกิดประโยชน์สูงสุด บอสใหญ่ "ชูเกียรติ รุจนพรพจี" อัพเงินลงทุนเป็น 7-8 พันล้านบาท ปล่อยแผนควบรวมเพียบ จับตาไตรมาส 2 เห็นผลลัพธ์ธุรกิจไฟแนนซ์ ตั้งเป้าปล่อยสินเชื่อหมื่นล้าน (ทันหุ้น)
SINGER	SINGER ดันบริษัทลูก "เอส จี แคปปิตอล" เข้าระดมทุน เตรียมยื่นไฟลิ่งภายในไตรมาส 2 ปีนี้ คาดเทรดได้ไตรมาส 3 ปีนี้ ปักหมุดขยายพอร์ตสินเชื่อแตะ 50,000 ล้านบาท ภายในปี 2569 ส่วนปีนี้มั่นใจพอร์ตสินเชื่อยังเติบโตสูงที่ 15,500 ล้านบาท จากภาพรวมตลาดหลังโควิด-19 ผู้ประกอบการต้องการใช้เงินพลิกฟื้นธุรกิจ (ทันหุ้น)
SMT	SMT คาดยอดขายไตรมาส 2/65 โตกว่าไตรมาสแรก หลังออเดอร์ 3 ธุรกิจหลักทะลัก-เริ่มผลิตสินค้าใหม่ ส่วนสัปดาห์นี้ลุยลงทุนเครื่องขุดบิตคอยน์ เริ่มรับรู้รายได้ปีนี้ ซุ่มเจรจาเซ็นสัญญาลูกค้า 15 ราย มูลค่า 4,000 ล้านบาท ออเดอร์แน่น 2,500 ล้านบาท ดันรายได้ปีนี้โต 51% แตะ 3,300 ล้านบาท (ข่าวหุ้น) SMT คาดยอดขายไตรมาส 2/2565 ดีกว่าไตรมาสแรกปีนี้ หลังสถานการณ์วัตถุดิบดีขึ้น และมีออเดอร์จากต่างประเทศไหลเข้าต่อเนื่อง มั่นใจทั้งปี 2565 ยอดขายที่ 3.3 พันล้านบาท ลุยแผนขยายตลาดยุโรป ดันสัดส่วนตลาดในยุโรปปีนี้พุ่ง 30-40% จากปีก่อนอยู่ที่ 13% และหาโอกาสซื้อกิจการหนุนฐานธุรกิจ (ทันหุ้น)
SPRC	SPRC อวดกำไรไตรมาส 1/65 อยู่ที่กว่า 5.28 พันล้านบาท รับแรงบวกค่าการกลั่นและกำไรจากสต๊อกน้ำมันเพิ่ม 12.15 เหรียญสหรัฐต่อบาร์เรล จากราคาน้ำมันดิบที่ปรับตัวสูงถูกหักกลบกับผลกระทบจากค่าใช้จ่ายน้ำมันรั่ว 42 ล้านเหรียญสหรัฐ (ข่าวหุ้น)
THCOM	ไทยคม มั่นใจผลประกอบการพ้นจุดต่ำสุดแล้ว ประเมินทยอยฟื้นตัวตั้งแต่ปลายไตรมาส 2 นี้ หลังจากคืนดาวเทียมให้รัฐช่วยเซฟต้นทุน เตรียมมีรายได้เพิ่มจากดาวเทียมไทยคม 7-8 ที่ให้บริการในพื้นที่แอฟริกา อินเดีย และบริการบรอดแบนด์ทางเรือ รวมทั้ง LEO ที่จะสตาร์ตบริการตั้งแต่ไตรมาส 3 นี้ (ข่าวหุ้น) THCOM เล็งไตรมาส 2/2565 เป็นต้นไปธุรกิจขยายตัวต่อเนื่อง หลังต้นทุนหลักค่าสัมปทาน ค่าเสื่อมราคาลดลง เดินหน้าลุยธุรกิจร่วมมือพาร์ตเนอร์ระดับโลกต่อยอดบริการใหม่ๆ ส่วนธุรกิจหลักให้บริการเช่าช่องสัญญาณดาวเทียมกลุ่มลูกค้ามาเลย์ อินโด ฟิลิปปินส์ อินเดีย ญี่ปุ่น มีแนวโน้มเพิ่มขึ้น แถมตุนเงินสดในมือ 5,500 ล้านบาท หาโอกาสลงทุนเสริมแกร่ง (ทันหุ้น)
TQM	TQM ไตรมาสแรกทำกำไร 211 ล้านบาท เติบโต 4.7% และรายได้กว่า 875 ล้านบาท เพิ่มขึ้น 5.7% โดยหลักมาจากประกันรถยนต์ มั่นใจตลาดประกันยังมีดีมานด์ โดยเฉพาะประกันสุขภาพ ลูกค้าหันมาเลือกความคุ้มครองที่เน้นค่ารักษาพยาบาลมากขึ้น มั่นใจบรรลุเป้าเบี้ยปี 2565 ที่ 29,000 ล้านบาท (ทันหุ้น)
TQR	TQR เปิดงบไตรมาสแรกของปี 2565 กำไรสุทธิ 24.58 ล้านบาท เพิ่มขึ้น 106.21% ฟากผู้บริหารระบุมุ่งพัฒนาผลิตภัณฑ์ประกันภัยต่อรูปแบบใหม่ๆ ตอบโจทย์เทรนด์ของผู้บริโภคปัจจุบัน (ทันหุ้น)
TSE	TSE เผยผลงานไตรมาส 1/65 มีกำไรสุทธิ 339 ล้านบาท เพิ่มขึ้น 67% หลังบันทึกการจำหน่ายเงินลงทุนโซลาร์ฟาร์มที่ญี่ปุ่นขนาด 18.1 เมกะวัตต์ มั่นใจการเงินแข็งแกร่ง! เดินหน้าศึกษาลงทุนโครงการพลังงานทดแทนใหม่เพิ่มฟาก JR พ้นจุดต่ำสุด! ไตรมาส 1/65 มีกำไรสุทธิ 52.68 ล้านบาท จ่อคว้างานสายไฟลงดินสีเหลือง-ชมพูครึ่งปีหลัง (ข่าวหุ้น)

FLOW TRACKING

Equity | SET+mai

unit: Baht million

Date	Foreign Investors			Local Institutions			Local Individuals			Proprietary Trading		
	Buy	Sell	Net	Buy	Sell	Net	Buy	Sell	Net	Buy	Sell	Net
2016	3,317,021	3,238,475	78,546	1,294,192	1,294,061	131	6,844,671	6,948,696	-104,025	1,360,374	1,334,998	25,376
2017	3,683,686	3,709,882	-26,196	1,398,246	1,293,781	104,465	5,859,159	5,954,344	-95,185	1,286,456	1,269,833	16,623
2018	5,017,002	5,306,130	-289,128	1,591,629	1,404,329	187,300	5,843,496	5,720,379	123,117	1,732,331	1,747,457	-15,126
2019	5,348,299	5,393,091	-44,791	1,499,274	1,447,934	51,340	4,365,795	4,387,258	-21,463	1,765,485	1,750,571	14,914
2020	5,859,742	6,122,889	-263,147	1,660,786	1,620,202	40,584	7,361,328	7,152,850	208,479	1,796,637	1,779,546	17,091
2021	9,104,093	9,131,619	-27,526	1,554,291	1,820,773	-266,482	11,238,988	11,144,972	94,016	2,265,262	2,249,242	16,019.9
Oct	673,529	657,756	15,773	97,054	114,907	-17,854	748,721	752,500	-3,779	158,354	152,495	5859
Nov	823,149	833,331	-10,182	114,231	123,611	-9,379	900,133	873,263	26,870	192,541	199,850	-7309
Dec	652,314	629,287	23,027	91,986	191,997	-100,012	661,073	678,487	-17,414	140,461	138,049	2413
2022	3,445,862	3,331,953	113,909	529,943	625,103	-95,159	3,313,121	3,335,770	-22,650	641,587	637,861	3,725.4
Jan	758,938	744,704	14,234	128,663	154,054	-25,390	845,240	837,578	7,662	154,801	151,307	3,493.8
Feb	836,175	774,840	61,336	116,986	156,664	-39,678	770,213	796,504	-26,292	158,610	153,976	4,634.4
Mar	1,030,389	997,618	32,771	144,050	161,721	-17,671	848,766	856,787	-8,021	174,021	181,100	-7,078.9
Apr	585,341	575,561	9,780	95,638	108,767	-13,129	614,557	609,857	4,700	103,935	105,287	-1,351.5
May	235,019	239,230	-4,211	44,606	43,898	709	234,345	235,045	-700	50,219	46,191	4028
10/05/22	47,733	45,133	2,600	6,670	6,407	264	28,432	30,203	-1,771	5,985	7,077	-1092
11/05/22	36,932	40,118	-3,186	5,910	4,661	1,248	31,276	28,816	2,460	5,354	5,876	-522
12/05/22	6,452	7,270	-818	6,648	8,624	-1,976	38,459	35,021	3,438	6,452	7,270	-818

Derivatives | SET50 Index Futures *

unit: number of contracts

Date	Foreign Investors			Local Institutions			Local Individuals			Total		SET50I
	Long	Short	Net	Long	Short	Net	Long	Short	Net	Volume	O/I	Futures **
2016	6,941,501	6,727,136	214,365	6,577,079	6,704,735	-127,656	18,674,404	18,761,113	-86,709	32,192,984	283,692	962.5
2017	6,094,142	6,262,684	-168,542	5,169,507	5,083,014	86,493	15,057,424	14,975,355	82,069	26,321,073	318,464	1,133.0
2018	8,779,093	8,824,494	-45,401	9,851,764	9,794,405	57,359	23,889,843	23,925,141	-35,298	42,544,040	241,787	1,046.4
2019	12,572,686	12,551,763	20,923	8,574,923	8,599,819	-24,896	21,302,566	21,298,593	3,973	42,450,175	280,520	1,070.3
2020	20,197,530	20,086,679	110,851	9,742,958	9,806,269	-63,311	27,525,341	27,580,054	-54,713	57,365,829	306,796	889.7
2021	20,405,407	20,268,446	136,961	8,779,176	8,777,479	1,697	22,349,344	22,488,002	-138,658	51,533,927	365,177	987.9
Oct	1,175,742	1,163,868	11,874	539,033	549,892	-10,859	1,435,982	1,436,997	-1,015	3,150,757	425,069	975.6
Nov	1,360,149	1,437,430	-77,281	628,358	618,204	10,154	1,615,074	1,547,947	67,127	3,603,581	441,746	929.3
Dec	1,884,974	1,775,297	109,677	603,431	623,237	-19,806	1,424,561	1,514,432	-89,871	3,912,966	365,177	987.9
2022	6,390,651	6,474,772	-84,121	2,892,611	2,858,968	33,643	7,644,984	7,594,506	50,478	16,928,246	426,699	945.0
Jan	1,246,074	1,255,506	-9,432	595,007	585,747	9,260	1,566,286	1,566,114	172	3,407,367	445,500	992.5
Feb	1,351,892	1,351,284	608	666,946	662,888	4,058	1,721,051	1,725,717	-4,666	3,739,889	488,413	1,008.2
Mar	2,251,504	2,211,781	39,723	880,477	887,589	-7,112	2,333,924	2,366,535	-32,611	5,465,905	377,345	1,019.2
Apr	988,401	1,055,177	-66,776	455,720	440,118	15,602	1,243,766	1,192,592	51,174	2,687,887	395,476	979.4
May	552,780	601,024	-48,244	294,461	282,626	11,835	779,957	743,548	36,409	1,627,198	426,699	945.0
10/05/22	88,318	87,125	1,193	47,105	47,900	-795	122,663	123,061	-398	258,086	406,859	960.0
11/05/22	80,694	84,505	-3,811	42,884	40,631	2,253	115,064	113,506	1,558	238,642	407,805	955.8
12/05/22	95,659	101,971	-6,312	52,940	48,689	4,251	132,203	130,142	2,061	280,802	426,699	945.0

Source: SET Smart and LHSEC calculation

* From 6 May 2014 onwards, the contract multiplier of SET50 Index Futures has been changed to Bt200 from Bt1,000 per unit of index point. Data shown above are recalculated in terms of current contract size equivalent, i.e. number of contracts prior to the date of change are adjusted by multiplying by five.

** Close of the nearest month contract.

NVDR TRANSACTIONS

Rank	Top 15 Net Buy Value (Btm)						Rank	Top 15 Net Sell Value (Btm)					
	Stock	Buy	Sell	Total	Net	%*		Stock	Buy	Sell	Total	Net	%*
1	JMT	1,423.93	790.55	2,214.48	633.38	28.14	1	PTTGC	534.88	2,056.77	2,591.66	-1,521.89	33.41
2	BDMS	1,049.69	707.43	1,757.12	342.25	46.75	2	AOT	356.38	637.10	993.48	-280.72	27.60
3	PTTEP	933.67	591.61	1,525.28	342.06	39.25	3	COM7	229.72	445.97	675.69	-216.25	28.95
4	TOP	578.47	326.92	905.39	251.55	30.01	4	IML	310.69	514.78	825.47	-204.09	28.60
5	GULF	573.97	323.46	897.43	250.51	31.66	5	BANPU	262.49	451.03	713.51	-188.54	21.50
6	EGCO	407.72	203.32	611.04	204.40	20.99	6	CPALL	710.11	889.92	1,600.03	-179.81	34.50
7	KBANK	887.70	695.66	1,583.36	192.04	30.72	7	MTC	289.30	468.12	757.42	-178.82	26.48
8	PSL	235.90	45.65	281.55	190.25	26.71	8	PTT	566.73	718.59	1,285.31	-151.86	25.73
9	EA	542.62	354.92	897.54	187.70	27.97	9	HANA	0.00	251.06	381.90	-120.21	24.36
10	BBL	376.26	194.12	570.38	182.14	27.48	10	TIDLOR	90.50	203.55	294.05	-113.04	23.99
11	BGRIM	305.75	147.83	453.59	157.92	45.52	11	SCC	314.77	415.27	730.05	-100.50	30.31
12	CRC	833.35	721.11	1,554.47	112.24	39.09	12	KTB	293.80	383.12	676.92	-89.31	36.88
13	OR	308.61	199.50	508.11	109.12	21.50	13	TU	113.94	192.07	306.00	-78.13	25.19
14	ADVANC	688.20	598.38	1,286.58	89.82	32.96	14	LH	121.51	191.74	313.25	-70.23	45.95
15	GPSC	193.59	119.41	313.00	74.17	28.76	15	DELTA	202.87	269.59	472.45	-66.72	32.92

SHORT SELLING TRANSACTIONS

Rank	Securities	Volume (Shares)	Turnover (Baht)	Average Price (Baht)	Last Price 12-May-22	Gap between last close and short	% Main Board
1	PTTGC-R	13,038,300	588,654,625	45.15	44.75	-0.88%	15.28%
2	PTT	11,904,100	435,969,975	36.62	36.50	-0.34%	17.41%
3	CPALL-R	6,016,700	377,104,350	62.68	63.50	1.31%	16.32%
4	JMT-R	4,339,900	298,247,575	68.72	68.50	-0.32%	7.58%
5	CPALL	4,260,400	267,122,325	62.70	63.50	1.28%	11.56%
6	BDMS	10,312,800	262,630,725	25.47	26.00	2.09%	14.56%
7	AOT-R	3,937,700	260,709,600	66.21	66.00	-0.32%	14.48%
8	CRC-R	6,312,200	228,718,025	36.23	36.75	1.42%	11.49%
9	IML-R	4,930,400	217,409,900	44.10	44.25	0.35%	15.04%
10	PTTEP-R	1,426,400	213,851,150	149.92	149.50	-0.28%	11.04%
11	ADVANC	927,400	199,582,100	215.21	216.00	0.37%	10.26%
12	MTC-R	4,770,700	196,181,475	41.12	40.50	-1.51%	13.78%
13	PTT-R	4,872,400	177,598,800	36.45	36.50	0.14%	7.12%
14	KBANK	1,192,400	170,823,200	143.26	142.50	-0.53%	6.62%
15	KBANK-R	1,174,300	168,151,100	143.19	142.50	-0.48%	6.52%

SOURCE: The Stock Exchange of Thailand

* % of Trading Volume in Underlying Securities

MANAGEMENT TRANSACTIONS (FORM 59-2)

Stock	Name of Directors or Spouse	Types of Securities	Transaction Date	Amount (Shares)	Avg Price (Bt)	Value (Bt)	Transaction
SUPER	Mr. JORMSUP LOCHAYA	Common Share	10/5/2022	4,777,900.00	0.79	3,774,541.00	Purchase
NV	Mr. NAVAPHOL CHANJUTHAMARD	Common Share	12/5/2022	700,000.00	4.47	3,129,000.00	Purchase
NV	Mrs. YUPHIN CHANJUTHAMARD	Common Share	12/5/2022	700,000.00	4.47	3,129,000.00	Purchase
SYNEX	Miss SUTIDA MONGKOLSUTHREE	Common Share	9/5/2022	30,000.00	22.4	672,000.00	Purchase
SYNEX	Miss SUTIDA MONGKOLSUTHREE	Common Share	9/5/2022	20,000.00	22.50	450,000.00	Purchase
SABUY	Mr. SARAN SUPAKSARAN	Common Share	11/5/2022	16,000.00	25.58	409,280.00	Purchase
TAPAC	Mr. Naruhisa Abe	Common Share	9/5/2022	130,000.00	2.64	343,200.00	Purchase
TAPAC	Mr. Naruhisa Abe	Common Share	12/5/2022	Revoked by Reporter 130000	2.64	343,200.00	Purchase
TAPAC	Mr. Naruhisa Abe	Common Share	10/5/2022	120,000.00	2.65	318,000.00	Purchase
AIMCG	Mr. TANADECH OPASAYANONT	Units	11/5/2022	50,000.00	5.2	260,000.00	Purchase
RPH	Mr. SARAN SUPAKSARAN	Common Share	11/5/2022	25,000.00	6.87	171,750.00	Purchase
PROUD	Mr. PUMIPAT SINACHAROEN	Common Share	11/5/2022	101,800.00	1.50	152,700.00	Purchase
PROUD	Mr. PUMIPAT SINACHAROEN	Common Share	10/5/2022	79,700.00	1.47	117,159.00	Purchase
TAPAC	Mr. Naruhisa Abe	Common Share	11/5/2022	25,000.00	2.66	66,500.00	Purchase
TTI	Mr. KUMJORN CHUENCHOOCHIT	Common Share	11/5/2022	1,400.00	26.25	36,750.00	Purchase
SABUY	Mr. SARAN SUPAKSARAN	Common Share	11/5/2022	1,100.00	25.75	28,325.00	Purchase
AMR	Mr. MARUT SIRIKO	Common Share	12/5/2022	5,400.00	5.15	27,810.00	Purchase
CRD	Mr. CHALERMSAK NIMAPAN	Common Share	11/5/2022	3,000,000.00	-	0.00	Transfer
STC	Mr. SURASIT CHAITRAKULTHONG	Common Share	11/5/2022	60,000.00	0.83	-49,800.00	Sale
FN	Miss NISANEE SONGWATANA	Common Share	10/5/2022	119,800.00	2.75	-329,450.00	Sale
CAZ	Mr. PRASERT TREEVEERANUWAT	Common Share	11/5/2022	50,000.00	7.20	-360,000.00	Sale
CAZ	Mr. PRASERT TREEVEERANUWAT	Common Share	11/5/2022	50,000.00	7.25	-362,500.00	Sale
CAZ	Mr. PRASERT TREEVEERANUWAT	Common Share	11/5/2022	50,000.00	7.35	-367,500.00	Sale
SABUY	Mr. SARAN SUPAKSARAN	Warrant	11/5/2022	17,100.00	22.7	-388,170.00	Sale
FN	Miss NISANEE SONGWATANA	Common Share	11/5/2022	254,500.00	2.76	-702,420.00	Sale
CAZ	Mr. PRASERT TREEVEERANUWAT	Common Share	11/5/2022	100,000.00	7.15	-715,000.00	Sale
RJH	Mr. CHAROONSAK SRIPOCHSOMBOON	Common Share	11/5/2022	30,000.00	32.25	-967,500.00	Sale
RJH	Mr. CHAROONSAK SRIPOCHSOMBOON	Common Share	11/5/2022	112,000.00	32.00	-3,584,000.00	Sale
NUSA	Mr. VISANU THEPCHAROEN	Common Share	10/5/2022	500,000,000.00	1.20	-600,000,000.00	Transfer

SOURCE: The Securities and Exchange Commission

MAJOR SHAREOLDER TRANSACTIONS (FORM 246-2)

Stock	Name	Transaction	Types of Securities 1	%Share of Transaction 2	%After Transaction 2	Date of transaction Transaction	Remark 3
GSC	นาย ณวรรษ แต่งตั้ง	ได้มา	หุ้น	15.40	15.44	11/5/2565	
BYD	นาย ลุชัย ภุชันอนันต์	จำหน่าย	หุ้น	1.80	3.53	10/5/2565	

SOURCE: The Securities and Exchange Commission

[1] "หุ้น" หมายถึง หุ้นสามัญหรือหุ้นบุริมสิทธิ หรือใบแสดงสิทธิในผลประโยชน์ที่เกิดจากหลักทรัพย์อ้างอิงไทย (DR) หลักทรัพย์แปลงสภาพ หมายถึง ใบสำคัญแสดงสิทธิที่จะซื้อหุ้นสามัญ หุ้นกู้แปลงสภาพ หรือหลักทรัพย์อื่นที่อาจแปลงสภาพได้

[2] กรณีที่มีการรายงานเป็นกลุ่ม ชื่อผู้ได้มา/จำหน่าย จะแสดงข้อมูลของบุคคลในกลุ่มที่มีการเปลี่ยนแปลง ส่วน %การได้มา/จำหน่าย และ %หลังการได้มา/จำหน่าย จะแสดงตัวเลขของทั้งกลุ่ม และบุคคลตามมาตรา 258 (นิยามตามบุคคลมาตรา 258)

[3] "ข้อมูลเบื้องต้น" หมายถึง ข้อมูลยังไม่ครบถ้วน และ/หรือ อยู่ระหว่างการสอบทาน "ฉบับแก้ไข หมายถึง ผู้รายงานยื่นเอกสารชุดใหม่ เพื่อแก้ไขชุดเดิม "chain principle" หมายถึง การได้มาหุ้นโดยทางอ้อม และเป็นการได้มาในจำนวนที่ทำให้ผู้ได้มาต้องทำคำเสนอซื้อหลักทรัพย์ทั้งหมดของกิจการ

RIGHTS & BENEFITS

Excluding Dividend

Stock	D/P (%)	Close	DPS	Unit	PD	XD	Type	Operation Period
TSTH	3.94%	1.27	0.05	Baht	19/08/2022	20/05/2022	Cash	01/04/2021 - 31/03/2022
POPF	2.17%	11.70	0.2544	Baht	06/06/22	17/05/2022	Cash	01/01/2022 - 31/03/2022
SPRIME	2.14%	6.95	0.149	Baht	06/06/22	20/05/2022	Cash	01/01/2022 - 31/03/2022
JASIF	2.11%	10.90	0.23	Baht	08/06/22	20/05/2022	Cash	01/01/2022 - 31/03/2022
DCC	1.94%	2.84	0.055	Baht	31/05/2022	13/05/2022	Cash	01/01/2022 - 31/03/2022
CPNCG	1.92%	11.70	0.225	Baht	06/06/22	18/05/2022	Cash	01/01/2022 - 31/03/2022
INETREIT	1.90%	12.30	0.2332	Baht	02/06/22	17/05/2022	Cash	01/01/2022 - 31/03/2022
DIF	1.82%	14.30	0.26	Baht	06/06/22	17/05/2022	Cash	01/01/2022 - 31/03/2022
FTREIT	1.61%	10.90	0.175	Baht	01/06/22	19/05/2022	Cash	01/01/2022 - 31/03/2022
TPRIME	1.52%	8.10	0.123	Baht	08/06/22	19/05/2022	Cash	01/01/2022 - 31/03/2022
PPF	1.48%	11.60	0.1715	Baht	06/06/22	17/05/2022	Cash	01/01/2022 - 31/03/2022
CPNREIT	0.93%	19.50	0.1814	Baht	06/06/22	18/05/2022	Cash	01/01/2022 - 31/03/2022
SIRIP	0.52%	9.55	0.05	Baht	06/06/22	17/05/2022	Cash	01/01/2022 - 31/03/2022
TENCENT80	0.00%	15.50	-	HKD	-	20/05/2022	Cash	-

Excluding Right

Stock	Board Date	Rights for	Alloted Shares	Ratio (Holding : New)	Price	XR	Subscription Period
CHO	25/02/2022	Warrant	457,154,498	5 : 1	0	18/05/2022	-
CHO	5/11/2021	Common	268,914,410	17 : 2	0.702 Baht	18/05/2022	09/06/2022 - 15/06/2022
NINE	2/3/2022	Common	240,000,000	1.5232 : 1	3.30 Baht	19/05/2022	24/06/2022 - 30/06/2022
PPPM	8/4/2022	Common	8,517,598,284	1 : 3	0.10 Baht	20/05/2022	13/06/2022 - 17/06/2022
PPPM	8/4/2022	Warrant	1,419,599,714	6 : 1	0	20/05/2022	-
SENAJ	15/03/2022	Warrant	1,050,000,000	4 : 1	0.10 Baht	13/05/2022	06/06/2022 - 10/06/2022
TH	28/02/2022	Warrant	241,258,981	4 : 1	0	13/05/2022	-

Excluding Exercise

Stock	XE	Notification Period	Exercise Period	Exercise Price	Unit	Ratio (Warrant : Common)
J-W1	18/05/2022	26/05/2022 - 09/06/2022	10/06/2022 - 10/06/2022	1.95114	Baht	1 : 1.02504
VIBHA-W3	20/05/2022	30/05/2022 - 13/06/2022	14/06/2022 - 14/06/2022	2.993	Baht	1 : 1.0023

Excluding Capital Return

Stock	Board Date	XN	Capital Return Per Share	Unit	Payment Date	Market / Industry / Sector
CPNREIT	6/5/22	18/05/2022	0.0555	Baht	6/6/22	SET/PROPCON/PF&REIT
ERWPF	5/5/22	17/05/2022	0.0943	Baht	6/6/22	SET/PROPCON/PF&REIT
TPRIME	6/5/22	19/05/2022	0.0370	Baht	8/6/22	SET/PROPCON/PF&REIT

Opportunity Day ไตรมาส 1/2565

Date/Time	Slot 1 45 นาที 09:15 - 10:00	Slot 2 45 นาที 10:15 - 11:00	Slot 3 45 นาที 11:15 - 12:00	Slot 4 45 นาที 13:15 - 14:00	Slot 5 45 นาที 14:15 - 15:00	Slot 6 45 นาที 15:15 - 16:00	Slot 7 45 นาที 16:15 - 17:00
พ. 4 พ.ค.	หยุดวันฉัตรมงคล						
พฤ. 5 พ.ค.		SCGP	DELTA	PTTEP			
ศ. 6 พ.ค.			HMPRO				
จ. 9 พ.ค.		STC	DCC		KSL		COTTO
อ. 10 พ.ค.	SCC						FTREIT
พ. 11 พ.ค.	ALT	SUN	FPT		MTC		DOHOME
พฤ. 12 พ.ค.	ADB	THCOM	ADVANC	INTUCH	AF	PSL (Eng.)	GLOBAL
ศ. 13 พ.ค.	SNC		SAK	RBF	OSP	SPRC	
จ. 16 พ.ค.	หยุดชดเชย +วันวิสาขบูชา						
อ. 17 พ.ค.	HENG	SABINA	BBIK	TSE	CHAYO	TTA	
	KTC	PIMO	EKH	ASW	CPN +GLAND	CPNREIT +CPNCG	IVL (Eng.)
พ. 18 พ.ค.	TCMC	TASCO	ASP	BAM	TKN	ERW	NRF
	WFX	NCAP	SNNP	COM7	III	FSMART	KEX
พฤ. 19 พ.ค.	PSH	ASIAN	WICE	TIPH	TK	ASAP	AS
	NER	MGT	CENTEL	BGC	SONIC	BRI	MINT
ศ. 20 พ.ค.	TOP		NVD	NOBLE	FORTH	UKEM	SPVI
	TIDLOR	JUBILE	JWD	TFM	TU	BJC	BEM
จ. 23 พ.ค.	SNP	TPIPP	WHAUP	PTG	SEAFCO	K	GGC
	B-WORK	GPSC	COLOR	ORI	CAZ	TPIPL	GRAMMY
อ. 24 พ.ค.	VL	ITEL	ILINK	CNT	BPP	BANPU	HREIT
	FPI	IRPC	GUNKUL	WHA	HL	ILM	AGE
พ. 25 พ.ค.	OR	BIZ	LEO	PTTGC	HARN	SAT	PLANB
	ALLY	APP	CV	SMD	BCP	CRD	WHART
พฤ. 26 พ.ค.	PF	NCH	EA	LALIN	TQM	HANA (Eng.)	GULF
	SPCG	UPA	SENA	CIVIL	PYLON	SICT	CHO
ศ. 27 พ.ค.	MICRO	SAWAD	THANI	CHEWA	CRC	PDJ	JKN
	TAKUNI	CPALL	TTW	BGRIM	BEYOND	BCH	UAC
จ. 30 พ.ค.	SHR	MEGA	MOONG	APCO	S	DITTO	BE8
	PIN	TRT	DMT	WINMED	AMATAV	TM	PTT
อ. 31 พ.ค.	GFPT	TVD	WPH	BYD	IIG	PROEN	THANA
พ. 1 มิ.ย.	SFT	UTP	AIMIRT	WP	SGP	AH	SCM
พฤ. 2 มิ.ย.	SIS	TRU	PTL (Eng.)	KTIS	AMATA	VCOM	RT
ศ. 3 มิ.ย.	หยุดวันเฉลิมฯ						
จ. 6 มิ.ย.		TOA	KISS	RS	BAFS	MC	GVREIT
อ. 7 มิ.ย.	BA	VGI	TWPC	SSP	PORT	BCPG	NCL
พ. 8 มิ.ย.		PJW	AIMCG	SA	PRM	ACE	HUMAN
พฤ. 9 มิ.ย.	SO	BTS +BTSGIF	SC	CHOW	SISB		RAM
ศ. 10 มิ.ย.		KUMWEL			ASK		
จ. 13 มิ.ย.			D	DDD	GPI		
อ. 14 มิ.ย.	IP	LHK	GLOCON				
พ. 15 มิ.ย.			TRC	EPG	SCN	SELIC	
พฤ. 16 มิ.ย.		JR	MENA	IND	PROSPECT		
ศ. 17 มิ.ย.			SKE	FVC			
จ. 20 มิ.ย.							
อ. 21 มิ.ย.		THAI					
พ. 22 มิ.ย.				TOG			
พฤ. 23 มิ.ย.			NNCL	TSC			
ศ. 24 มิ.ย.						DEMCO	
จ. 27 มิ.ย.							
อ. 28 มิ.ย.					SALEE		
พ. 29 มิ.ย.		STECH	TPCH		MST		
พฤ. 30 มิ.ย.		META					SUTHA

Source: The Stock Exchange of Thailand
* Stocks listed in mai

SECURITIES MET MARKET SURVEILLANCE CRITERIA / C SIGN / TEMPORARY TRADING

	Securities Trading	Causes	Start Date	End Date
ABM	Excluded from credit limit and Cash Balance	Market Surveillance Measure List	25/04/2022	13/05/2022
ACAP	Cash Balance	The Court issues an order accepting the petition for reorganization of the debtorâ€™s business.	03/02/21	-
AQ	Cash Balance	Shareholders' equity < 50% of paid-up capital.	16/08/2018	-
AQ-W5	Cash Balance	Shareholders' equity < 50% of paid-up capital.	14/01/2022	-
ASAP	Excluded from credit limit and Cash Balance	Market Surveillance Measure List	05/03/22	20/05/2022
B52	Cash Balance	Shareholders' equity < 50% of paid-up capital.	16/08/2018	-
DV8	Cash Balance	Shareholders' equity < 50% of paid-up capital.	17/05/2021	-
EFORL	Cash Balance	Shareholders' equity < 50% of paid-up capital.	17/11/2021	-
FORTH	Excluded from credit limit and Cash Balance	Market Surveillance Measure List	05/03/22	20/05/2022
FSMART	Excluded from credit limit and Cash Balance	Market Surveillance Measure List	26/04/2022	13/05/2022
GLOCON	Cash Balance	Shareholders' equity < 50% of paid-up capital.	03/03/22	-
GLOCON-W5	Cash Balance	Shareholders' equity < 50% of paid-up capital.	04/08/22	-
GSC	Excluded from credit limit and Cash Balance	Market Surveillance Measure List	05/12/22	06/01/22
HEMP	Cash Balance	Shareholders' equity < 50% of paid-up capital.	16/08/2018	-
HEMP-W2	Cash Balance	Shareholders' equity < 50% of paid-up capital.	03/08/22	-
HYDRO	Cash Balance	Shareholders' equity < 50% of paid-up capital.	03/01/19	-
IND	Excluded from credit limit and Cash Balance	Market Surveillance Measure List	25/04/2022	13/05/2022
JCKH	Cash Balance	Shareholders' equity < 50% of paid-up capital.	03/03/22	-
JCKH-W1	Cash Balance	Shareholders' equity < 50% of paid-up capital.	03/03/22	-
JDF	Excluded from credit limit and Cash Balance	Market Surveillance Measure List	25/04/2022	13/05/2022
JTS	of Trading, followed by Prohibit Net Settlement, Excluded from Credit L	Market Surveillance Measure List	25/04/2022	13/05/2022
JUTHA	Excluded from credit limit and Cash Balance	Market Surveillance Measure List	05/03/22	20/05/2022
JUTHA-P	Excluded from credit limit and Cash Balance	Market Surveillance Measure List	05/03/22	20/05/2022
JUTHA-W1	Excluded from credit limit and Cash Balance	Market Surveillance Measure List	05/03/22	20/05/2022
KASET	Excluded from credit limit and Cash Balance	Market Surveillance Measure List	05/03/22	20/05/2022
KKC	Cash Balance	Shareholders' equity < 50% of paid-up capital.	11/12/21	-
KWI	Cash Balance	Shareholders' equity < 50% of paid-up capital.	17/08/2021	-
MONO	Excluded from credit limit and Cash Balance	Market Surveillance Measure List	27/04/2022	17/05/2022
NBC	Excluded from credit limit and Cash Balance	Market Surveillance Measure List	25/04/2022	13/05/2022
NEP	Cash Balance	Shareholders' equity < 50% of paid-up capital.	14/08/2018	-
NEWS	Cash Balance	Shareholders' equity < 50% of paid-up capital.	15/08/2018	-
NINE	Excluded from credit limit and Cash Balance	Market Surveillance Measure List	26/04/2022	13/05/2022
NMG	Cash Balance	Shareholders' equity < 50% of paid-up capital.	14/12/2018	-
PPPM	Cash Balance	Shareholders' equity < 50% of paid-up capital.	03/04/21	-
PPPM-W4	Cash Balance	Shareholders' equity < 50% of paid-up capital.	03/04/21	-
PROEN	Prohibit Net settlement, Excluded from credit limit and Cash Balance	Market Surveillance Measure List	05/09/22	27/05/2022
PSG	Cash Balance	Shareholders' equity < 50% of paid-up capital.	16/08/2018	-
SCM-W1	Cash Balance	Market Surveillance Measure List	04/04/22	13/05/2022
SISB	Excluded from credit limit and Cash Balance	Market Surveillance Measure List	25/04/2022	13/05/2022
STOWER	Cash Balance	Shareholders' equity < 50% of paid-up capital.	03/05/20	-
STOWER-W3	Cash Balance	Shareholders' equity < 50% of paid-up capital.	17/06/2021	-
TH	Cash Balance	Market Surveillance Measure List	04/04/22	13/05/2022
TRC	Cash Balance	Shareholders' equity < 50% of paid-up capital.	17/11/2020	-
TSI	Cash Balance	Shareholders' equity < 50% of paid-up capital.	18/08/2020	-
UMS	Cash Balance	Shareholders' equity < 50% of paid-up capital.	16/08/2018	-
WAVE	Cash Balance	Shareholders' equity < 50% of paid-up capital.	03/02/22	-
WAVE-W2	Cash Balance	Shareholders' equity < 50% of paid-up capital.	03/02/22	-
ZIGA	Excluded from credit limit and Cash Balance	Market Surveillance Measure List	05/03/22	20/05/2022
ZIGA-W1	Excluded from credit limit and Cash Balance	Market Surveillance Measure List	05/03/22	20/05/2022

Source: The Stock Exchange of Thailand

SET may impose stricter trading regulations on certain stocks provided that they are excessively speculated and considered not commensurate to their fundamentals. Such requirements are as follows: (1) "Cash Balance" means that investors are required to pay the full amount in cash prior to place their buy order on the security; (2) "Excluded from Credit Limit" means that investors cannot use the security as collateral for calculation of credit line in all types of trading account; and (3) "Prohibit Net Settlement" means that investors cannot offset their bought amount with sold amount of a certain security on the same trading day.

Warrant Information Summary | All data updated to previous close

13-May-2022

Warrant	Theoretical Value *	Warrant Price	Upside (%)	Stock Price	Exercise Price	Expiration Date	Gearing (x)	Risk-Free Rate	Historical Votality	Exercise Ratio (Warrant:Stock)	Warrant Premium (%)		Exercise Period
											Total	Per Year	
7UP-W4	0.00	0.17	-100%	1.05	2.25	8-Aug-22	6.18	2.70%	40.24%	1.0	130%	547%	Last business day of Jun (First Exercise date Jun 30, 2020)
AIE-W2	0.71	0.61	16%	3.8	1	4-May-23	1.56	2.70%	53.48%	1.0	-9%	-10%	Mar 31, 2022, Sep 30, 2022 and May 3, 2023
AIT-W2	4.49	3.4	32%	6.4	2	12-Jan-24	1.88	2.70%	41.98%	1.0	-16%	-9%	Last business day of Mar and Sep (First Exercise date Sep 30, 2022)
AJA-W3	0.28	0.2	41%	0.41	0.186	30-Aug-24	2.2	2.70%	66.15%	1.0	-9%	-4%	Last business day of Mar, Jun, Sep and Dec (First Exercise date Sep 30, 2021)
AJA-W4	0.19	0.16	17%	0.41	0.4	31-Mar-25	2.56	2.70%	66.15%	1.0	37%	13%	Last business day of Mar, Jun, Sep and Dec (First Exercise date Jun 30, 2022)
ALL-W1	1.07	0.48	123%	1.55	1.2725	17-Aug-22	7.1	2.70%	114.63%	1.0	-4%	-15%	Last business day of Mar and Sep (First Exercise date Mar 31, 2021)
ANAN-W1	0.06	0.23	-75%	1.13	1.65	15-Dec-23	4.91	2.70%	31.34%	1.0	66%	42%	Last business day of Mar, Jun, Sep and Dec (First Exercise date Jun 14, 2022)
APURE-W3	1.18	1.24	-5%	5.55	6.962	27-Dec-24	4.5	2.70%	42.46%	1.0	48%	18%	Last business day of Mar, Jun, Sep and Dec (First Exercise date Mar 31, 2022)
AQ-W5	0.02	0.01	114%	0.02	0.026	6-Dec-24	2.14	2.70%	475.87%	1.0	77%	30%	Last business day of Mar, Jun, Sep and Dec (First Exercise date Mar 31, 2022)
AS-W2	12.60	11.3	12%	15.8	3.5	24-Jan-24	1.4	2.70%	74.20%	1.0	-6%	-4%	25th of Jun and Dec (First Exercise date Jun 25, 2021)
BANPU-W4	6.55	5.5	19%	11.5	5	30-Sep-22	2.09	2.70%	38.78%	1.0	-9%	-23%	Sep 30, 2022
BANPU-W5	4.60	3.12	47%	11.5	7.5	30-Sep-23	3.69	2.70%	38.78%	1.0	-8%	-6%	Sep 30, 2023
BCPG-W1	3.71	3.64	2%	11.6	8	13-Nov-22	3.19	2.70%	15.90%	1.0	0%	1%	20 th of Jan, Apr, Jul and Oct (First Exercise date Apr 20, 2021)
BCPG-W2	3.93	3.9	1%	11.6	8	13-Nov-23	2.97	2.70%	15.90%	1.0	3%	2%	20 th of Jan, Apr, Jul and Oct (First Exercise date Jan 20, 2023)
BC-W1	0.01	0.37	-98%	1.74	3.13	29-Aug-23	4.8	2.70%	26.45%	1.0	101%	78%	Last business of Mar, Jun, Sep and Dec (First Exercise date Sep 30, 2021)
BEYOND-W2	3.08	4.6	-33%	10	10	30-Aug-24	2.17	2.70%	48.25%	1.0	46%	20%	15th of May and Nov 9First Exercise date Nov 15, 2021)
BIZ-W1	1.93	2.1	-8%	5.2	4.66667	2-Nov-22	3.71	2.70%	72.43%	1.0	17%	35%	2 May 2022 and 2 Nov 2022
BKD-W2	0.01	0.17	-92%	2.54	4.877	30-Nov-22	15.32	2.70%	45.62%	1.0	99%	179%	Last business day of Jun (First Exercise date Nov 30, 2018)
BM-W2	3.73	3.32	12%	4.7	1	24-Jun-23	1.42	2.70%	32.39%	1.0	-8%	-7%	24th of Jun and Dec (First Exercise date Dec 24, 2021)
BROOK-W5	0.61	0.95	-35%	0.67	0.194	21-May-22	0.91	2.70%	81.69%	1.0	39%	1770%	Last business day of Mar, Jun, Sep and Dec (First Exercise date Jun 28,2019)
BROOK-W6	0.37	0.3	24%	0.67	0.59	12-Jul-24	2.46	2.70%	81.69%	1.0	29%	13%	Last business day of Mar, Jun, Sep, Dec (First Exercise date Sep 30, 2021)
BROOK-W7	0.37	0.28	32%	0.67	1.18	12-Jul-26	2.64	2.70%	81.69%	1.0	114%	27%	Last business day of Mar, Jun, Sep, Dec (First Exercise date Sep 30, 2021)
BTS-W6	0.12	0.19	-36%	8.75	9.9	5-Sep-22	46.05	2.70%	22.99%	1.0	15%	49%	Last business day of Mar, Jun, Sep and Dec (First Exercise date Sep 30, 2021)
BTS-W7	0.51	0.49	4%	8.75	11.9	7-Nov-24	17.86	2.70%	22.99%	1.0	42%	17%	Last business day of Mar, Jun, Sep and Dec (First Exercise date Dec 30, 2021)
BTS-W8	0.52	0.4	29%	8.75	14.9	21-Nov-26	21.88	2.70%	22.99%	1.0	75%	17%	Last business day of Mar, Jun, Sep and Dec (First Exercise date Dec 30, 2021)
B-W6	0.09	0.17	-47%	0.5	0.602	16-Aug-23	3.23	2.70%	49.64%	1.0	51%	41%	Last business day of Mar and Sep (First Exercise date Sep 30, 2021)
B-W7	0.04	0.09	-54%	0.5	0.99	17-Mar-24	5.56	2.70%	49.64%	1.0	116%	63%	Last business day of May and Nov (First Exercise date May 31, 2022)
BYD-W6	3.69	3.66	1%	7.7	0.396	8-Sep-23	1.06	2.70%	86.48%	1.0	-1%	0%	Last business day of Mar, Jun, Sep and Dec (First Exercise date Dec 30, 2021)
CEN-W5	1.25	0.93	34%	2.98	2.14	12-May-26	3.2	2.70%	31.28%	1.0	3%	1%	Last business day of Mar and Sep (First Exercise date Sep 30, 2021)
CGD-W5	0.01	0.07	-87%	0.44	1	22-Apr-23	6.29	2.70%	53.39%	1.0	143%	152%	Last business day of Jun and Dec (First Exercise date Dec 30, 2020)
CGH-W4	0.24	0.25	-3%	1.08	1.25	30-May-24	4.32	2.70%	45.92%	1.0	39%	19%	15th of Mar, Jun, Sep, and Dec (First Exercise date Mar 15, 2022)
CHAYO-W1 (SP)	8.51	10.5	-19%	11.6	5.025	28-May-22	1.43	2.70%	41.01%	1.0	13%	324%	Last business day of Jun and Dec (First Exercise date Jun 30, 2021)
CHAYO-W2	3.36	3.8	-12%	11.6	9.599	22-Jun-23	3.26	2.70%	41.01%	1.0	13%	12%	Last business day of May and Nov (First Exercise date Nov 30, 2021)
CWT-W5	0.79	1.23	-36%	3.22	3.5	29-Sep-23	2.62	2.70%	57.20%	1.0	47%	34%	Last business day of Mar, Jun, Sep and Dec (First Exercise date Jun 30,2020)
DIMET-W4	0.16	0.12	33%	0.48	0.4683	29-Sep-23	4.27	2.70%	62.98%	1.0	21%	15%	Last business day of Mar, Jun, Sep and Dec (First Exercise date Jun 28,2019)
DOD-W2	0.01	0.41	-98%	7.1	18	30-Nov-23	17.32	2.70%	28.12%	1.0	159%	103%	30 Sep 2022 and 30 Sep 2023
ECF-W4	0.22	0.48	-54%	1.73	2	2-Jun-24	3.6	2.70%	28.63%	1.0	43%	21%	20th of Feb, May, Aug, and Nov (First Exercise date May 20, 2020)
EE-W1	0.23	0.22	4%	0.85	1	10-Mar-25	5.73	2.70%	32.42%	1.0	35%	12%	Mar 10, 2025
EKH-W1	1.92	1.58	22%	7.3	6.058	14-Nov-24	4.81	2.70%	19.62%	1.0	4%	2%	Last business day of May and Nov (First Exercise date Nov 14, 2022)
EMC-W6	0.07	0.05	46%	0.2	0.15	15-Oct-23	4	2.70%	48.59%	1.0	0%	0%	15th of Apr and Oct (First Exercise date Apr 15, 2019)
ERW-W3	1.08	0.81	34%	3.38	3	14-Jun-24	4.17	2.70%	44.46%	1.0	13%	6%	Jun 14, 2024
EVER-W4	0.01	0.09	-87%	0.31	1	30-Sep-23	3.44	2.70%	64.10%	1.0	252%	182%	Last business day of Mar, Jun, Sep and Dec (First Exercise date Jun 30, 2022)
FLOYD-W1	0.12	0.46	-73%	1.62	2	30-May-24	3.52	2.70%	23.50%	1.0	52%	25%	Last business day of May (First Exercise date May 30, 2022)
GLOCON-W5	0.04	0.18	-77%	0.83	1.5	31-Mar-24	4.61	2.70%	37.56%	1.0	102%	54%	Last business day of Mar, Jun, Sep and Dec (First Exercise date Jun 30, 2022)
HEMP-W2	0.00	0.36	-99%	7.2	15	27-Feb-24	20	2.70%	19.73%	1.0	113%	63%	Last business day of Mar, Jun, Sep and Dec (first exercise date Mar 31, 2022)
ICN-W1	2.80	2.46	14%	3.7	1	30-Nov-23	1.5	2.70%	77.36%	1.0	-6%	-4%	last business day of Mar and Sep (First Exercise date Mar 31, 2022)
III-W1	8.07	7.5	8%	13.9	6	13-May-23	1.85	2.70%	34.23%	1.0	-3%	-3%	Last business day of May and Nov (First Exercise date Nov 30, 2020)
INSET-W1	2.45	2.16	13%	4.32	2	24-Oct-23	2	2.70%	46.60%	1.0	-4%	-3%	Last business day of Mar and Sep (First Exercise date Mar 31, 2022)
IP-W1	0.32	4.02	-92%	18.5	25	30-Sep-23	4.6	2.70%	19.83%	1.0	57%	41%	Last business day of Mar, Jun, Sep and Dec)First Exercise date Dec 30, 2021)
ITEL-W3	2.04	1.76	16%	5.15	3.3	14-Apr-23	2.93	2.70%	43.74%	1.0	-2%	-2%	Last business day of Mar, Jun, Sep, Dec (First Exercise date Dec 30, 2021)
JCKH-W1	0.16	0.23	-28%	0.26	0.25	15-Jul-24	1.13	2.70%	118.01%	1.0	85%	39%	Last business day of Mar, Jun, Sep and Dec (First Exercise date Sep 30, 2021)
JCK-W6	0.00	0.07	-100%	0.56	2	12-Nov-22	8	2.70%	59.44%	1.0	270%	538%	Last business day of Mar, Jun, Sep and Dec (First Exercise date Mar 31, 2021)

Warrant Information Summary | All data updated to previous close

13-May-2022

Warrant	Theoretical Value *	Warrant Price	Upside (%)	Stock Price	Exercise Price	Expiration Date	Gearing (x)	Risk-Free Rate	Historical Votality	Exercise Ratio (Warrant:Stock)	Warrant Premium (%)		Exercise Period
											Total	Per Year	
JMART-W3	46.95	47.5	-1%	51.25	9.73303	18-Jun-22	1.22	2.70%	62.28%	1.0	1%	10%	Last business day of Mar, Jun, Sep and Dec (First Exercise date Sep 30, 2020)
JMART-W4	44.36	42	6%	51.25	13.27232	18-Jun-24	1.38	2.70%	62.28%	1.0	-2%	-1%	Last business day of Mar, Jun, Sep and Dec (First Exercise date Sep 30, 2020)
JMART-W5	22.52	15.1	49%	51.25	62.2246	26-Jul-25	3.82	2.70%	62.28%	1.0	48%	15%	Last business day of Mar, Jun, Sep and Dec (First Exercise date Sep 30, 2021)
JMT-W3 (SP)	28.16	42.25	-33%	68.5	41.00832	14-May-22	1.66	2.70%	53.32%	1.0	20%	7332%	Last business day of Mar, Jun, Sep, Dec (First Exercise date Mar 31, 2021)
JMT-W4	18.43	17	8%	68.5	90	27-Dec-24	4.03	2.70%	53.32%	1.0	56%	21%	Last busness day of Mar, Jun, Sep, Dec (First Exercise date Mar 31, 2022)
JUTHA-W1	0.85	0.61	40%	1.34	0.5	30-Sep-22	2.2	2.70%	89.66%	1.0	-17%	-45%	Last business day of mar, Jun, Sep (First Exercise date of Mar 31, 2022)
J-W1	2.19	1.96	12%	4.08	1.95114	11-Jun-22	2.13	2.70%	62.74%	1.0	-5%	-67%	Last business day of Mar, Jun, Sep and Dec (First Exercise date Sep 30, 2019)
KUN-W1	0.30	0.29	2%	2.46	2.8	28-Apr-24	8.48	2.70%	28.18%	1.0	26%	13%	27th of Apr and Oct (First Exercise date Apr 27, 2022)
K-W1	0.78	0.75	5%	1.75	1	11-Oct-22	2.33	2.70%	66.55%	1.0	0%	0%	Last business day of Mar, Jun, Sep and Dec (First Exercise date Jun 30, 2021)
KWM-W1	1.54	1.43	7%	2.98	1.5	4-Jul-23	2.08	2.70%	37.17%	1.0	-2%	-1%	4th of Jan and Jul (First Exercise date Jan 4, 2022)
LIT-W2	0.85	0.98	-13%	2.08	2	31-Jan-25	2.12	2.70%	59.22%	1.0	43%	16%	25th of Jun and Dec (First Exercise date Jul 25, 2022)
MACO-W3	0.09	0.15	-37%	0.65	1.545	29-Aug-25	5.61	2.70%	46.24%	1.0	156%	47%	Last business day of Mar, Jun, Sep, Dec (Firset Exercise date Sep 29, 2023)
MBK-W1	10.94	11.5	-5%	12.6	2.7346	15-Nov-23	1.2	2.70%	28.53%	1.0	5%	3%	15th of each month (First Exercise date Jan 15, 2021)
MBK-W2	10.54	11.1	-5%	12.6	2.8245	15-May-24	1.21	2.70%	28.53%	1.0	5%	3%	15th of each month (First Exercise date Jul 15, 2021)
MBK-W3	10.17	9.9	3%	12.6	2.9131	15-Nov-24	1.31	2.70%	28.53%	1.0	-1%	0%	15th of each month (First Exercise date Jan 17, 2022)
META-W5	0.04	0.13	-70%	0.44	1	31-Oct-23	3.38	2.70%	63.56%	1.0	157%	107%	Last business day of Oct (First Exercise date Oct 29, 2021)
MILL-W4	0.00	0.04	-100%	1	1.534	11-Jul-22	35.85	2.70%	26.52%	1.0	56%	348%	Last business day of Mar, Jun, Sep and Dec (First Exercise date Sep 29, 2017)
MILL-W6	0.08	0.26	-69%	1	1.326	23-May-24	4.35	2.70%	26.52%	1.0	56%	27%	Last business day of Jun and Dec (First Exercise date Jun 30, 2021)
MINT-W7	11.69	11.4	3%	32.5	21.6	31-Jul-23	2.85	2.70%	22.23%	1.0	2%	1%	15th of Feb, May, Aug, and Nov (First Exercise date Nov 16, 2020)
MINT-W8	6.02	4.68	29%	32.5	28	5-May-23	6.94	2.70%	22.23%	1.0	1%	1%	15th of Feb, May, Aug, and Nov (First Exercise date Aug 16, 2021)
MINT-W9	5.29	3.42	55%	32.5	31	15-Feb-24	9.5	2.70%	22.23%	1.0	6%	3%	15th of Feb, May, Aug, and Nov (First Exercise date Aug 16, 2021)
MORE-W2	0.02	0.24	-91%	1.65	2	21-Oct-22	6.88	2.70%	25.11%	1.0	36%	81%	Oct 21, 2021 and Oct 21, 2022
MVP-W1	3.56	3.02	18%	4.52	1.1528	6-Jul-23	1.56	2.70%	67.58%	1.0	-10%	-9%	Last business day of Jun and Dec (First Exercise date Sep 30, 2021)
NER-W1 (SP)	4.60	4.68	-2%	6.4	1.8	27-May-22	1.37	2.70%	28.08%	1.0	1%	33%	15th of Jun and Dec (First Exercise date Dec 15, 2020)
NEX-W2	22.19	13.8	61%	15.2	1	19-May-23	1.72	2.70%	35.41%	1.0	-35%	-35%	Jun 19, 2023
NOBLE-W2	0.00	0.56	-100%	4.8	7.597	12-Jan-24	9.03	2.70%	14.24%	1.0	69%	42%	Last business day of Jun and Dec (First Exercise date Jun 30, 2022)
NRF-W1	0.08	1.15	-93%	6.45	10	26-May-23	5.61	2.70%	28.61%	1.0	73%	70%	15th of Jun and Dec (First Exercise date Dec 15, 2021)
NUSA-W4	0.62	0.54	15%	1.34	0.881	17-May-23	2.82	2.70%	53.67%	1.0	1%	1%	Last business day of May and Nov (First Exercise date Nov 30, 2021)
OTO-W1	9.90	3.2	209%	12.7	3	29-Nov-24	3.97	2.70%	31.03%	1.0	-51%	-20%	May 31, 2023 and Nov 29, 2024
PACE-W2 (SP)	0.01	0.01	-12%	0.03	2	22-Feb-23	3	2.70%	304.02%	1.0	6600%	8453%	Last business day of Jun and Dec (First Exercise date Feb 21, 2020)
PACE-W3 (SP)	0.01	0.02	-73%	0.03	0.25	29-Aug-22	1.5	2.70%	304.02%	1.0	800%	2704%	Last business day of Mar, Jun, Sep and Dec (First Exercise date Nov 29, 2019)
PERM-W1	0.12	0.09	32%	1.81	1.8	18-Jun-22	20.11	2.70%	49.22%	1.0	4%	45%	Last business day of Mar,Jun,Sep and Dec (First Exercise date Sep 30,2019)
PIMO-W2	1.79	1.42	26%	3.24	1.75	11-May-23	2.28	2.70%	85.95%	1.0	-2%	-2%	27th of Jan and Jul (First Exercise date Jan 27, 2022)
PJW-W1	1.28	1.11	16%	3.6	3	18-Jul-24	3.24	2.70%	46.04%	1.0	14%	6%	Last business day of May and Nov (First Exercise date Jul 18, 2022)
PLANB-W1	1.69	0.98	72%	7.05	8	13-Jan-25	7.19	2.70%	40.46%	1.0	27%	10%	12th of Apr and Oct (First Exercise date Apr 12, 1011)
PLANET-W1	0.48	0.82	-42%	2.04	2	19-Nov-23	2.49	2.70%	42.88%	1.0	38%	25%	Last business day of Mar, Jun, Sep and Dec (First Exercise date Dec 30, 2021)
PORT-W1 (SP)	0.00	0.01	-100%	2.3	5.9091	28-May-22	253	2.70%	49.40%	1.0	157%	3828%	Last business day of Jun and Dec (First Exercise date Dec 30, 2019)
PPPM-W4	0.31	0.36	-13%	0.3	0.439	31-Jul-24	1.9	2.70%	97.70%	1.0	99%	45%	Last business day of Oct (First Exercise date Oct 31, 2019)
PRG-W1	6.43	5.4	19%	10.8	4.8647	15-Nov-24	2.06	2.70%	10.78%	1.0	-6%	-3%	15th of each month (First Exercise date Jan 17, 2022)
RICHY-W3	0.11	0.13	-17%	0.99	1.224	16-Jan-23	8.09	2.70%	53.05%	1.0	36%	53%	15th of Mar, Jun, Sep and Dec (First Exercise date Mar 15, 2022)
RS-W4	1.19	2.08	-43%	15.4	28.611	23-May-24	7.5	2.70%	43.16%	1.0	99%	49%	Last business day of May and Nov (First Exercise date Nov 30, 2021)
SAAM-W1	1.01	0.75	34%	7.6	7.5	20-Oct-22	10.13	2.70%	46.09%	1.0	9%	20%	17 Jan 2022, 18 May 2022 and 19 Oct 2022
SAAM-W2	1.38	0.62	122%	7.6	11	20-Oct-24	12.26	2.70%	46.09%	1.0	53%	22%	17 Jan 2022, 10 May 2022, 26 Oct 2022, 17 May 2023, 25 Oct 2023, 21 May 2024
SABUY-W1	22.66	20.2	12%	24.4	3.08079	10-May-24	1.27	2.70%	52.19%	1.0	-9%	-4%	10 th of May and Nov (First Exercise date Nov 10, 2021)
SAMART-W3	0.46	0.85	-46%	5.65	10	17-May-24	6.65	2.70%	42.26%	1.0	92%	46%	Last business day of May and Nov (First Exercise date Nov 30, 2021)
SAMTEL-W1	0.54	0.87	-38%	6.1	12	17-May-24	7.01	2.70%	48.03%	1.0	111%	55%	Last business day of May and Nov (First Exercise date Nov 30, 2021)
SAWAD-W2	5.24	4.78	10%	47.75	98.292	30-Aug-25	10.16	2.70%	41.50%	1.0	116%	35%	Last business day of Feb and Aug (First Exercise date Feb 28, 2023)
SCM-W1	0.47	1.73	-73%	6.3	9	21-Dec-23	3.64	2.70%	35.87%	1.0	70%	44%	21th of Jun and Dec (First Exercise date Jun 21, 2022)
SCN-W1	0.41	0.31	33%	2.18	2.5	14-Jan-23	7.03	2.70%	71.95%	1.0	29%	43%	Last business day of Mar, Jun, Sep and Dec (First Exercise date Mar 31, 2022)
SCN-W2	0.72	0.37	95%	2.18	5	14-Jan-26	5.89	2.70%	71.95%	1.0	146%	40%	Last business day of Mar, Jun, Sep and Dec (First Exercise date Mar 29, 2024)
SDC-W1	0.06	0.23	-75%	0.37	0.5	1-Jun-23	1.61	2.70%	61.32%	1.0	97%	92%	Last business day of Jun and Dec (First Exercise date Dec 28, 2018)
SENA-W1	0.51	0.56	-9%	3.9	5	21-Mar-24	6.96	2.70%	38.34%	1.0	43%	23%	Last business day of Jun and Dec (First Exercise date Jun 30, 2022)

Warrant Information Summary | All data updated to previous close

13-May-2022

Warrant	Theoretical Value *	Warrant Price	Upside (%)	Stock Price	Exercise Price	Expiration Date	Gearing (x)	Risk-Free Rate	Historical Votality	Exercise Ratio (Warrant:Stock)	Warrant Premium (%)		Exercise Period
											Total	Per Year	
SFLEX-W1	1.18	0.52	127%	3.8	4.5	14-Jul-23	7.31	2.70%	85.11%	1.0	32%	27%	12 Jul 2022, 13 Jan 2023 and 13 Jul 2023
SFLEX-W2	1.52	0.35	335%	3.8	10	21-Jan-26	10.86	2.70%	85.11%	1.0	172%	47%	Jan 20, 2026
SIMAT-W3	0.12	0.73	-83%	2.48	21.7941	19-May-25	4.68	2.70%	65.10%	1.0	800%	265%	Last business day of Jan, Apr, Jul and Oct (First Exercise date Jul 29, 2015)
SIMAT-W5	1.16	0.86	34%	2.48	2	2-Sep-24	2.88	2.70%	65.10%	1.0	15%	7%	Sep 2, 2021
SINGER-W2	38.60	37	4%	47	12.70919	21-Apr-23	1.4	2.70%	85.75%	1.0	-1%	-2%	Last business day of Mar, Jun, Sep and Dec (First Exercise date Jun 28, 2019)
SMT-W3	1.79	1.22	47%	4.58	4	30-Jun-24	3.75	2.70%	57.33%	1.0	14%	7%	Last business day of Mar, Jun, Sep and Dec (First Exercise date Sep 30, 2021)
SNP-W2	14.63	14.2	3%	15.6	1	18-May-23	1.1	2.70%	13.97%	1.0	-3%	-3%	Last business day of Jun and Dec (First Exercise date Dec 30, 2021)
SOLAR-W1	0.26	0.3	-15%	0.99	2	12-Jan-24	3.3	2.70%	88.89%	1.0	132%	79%	Jun 29, 2022 and Jun 12, 2024
SONIC-W1	2.63	2.4	9%	3.6	1	21-Apr-23	1.5	2.70%	52.47%	1.0	-6%	-6%	21th of Apr and Oct (First Exercise date Oct 21, 2021)
SSP-W2	1.26	1.49	-16%	9.35	18.182	22-May-25	6.9	2.70%	43.40%	1.0	109%	36%	Last business day of Feb, May, Aug and Nov (First Exercise date Feb 28, 2024)
STARK-W1	0.52	0.65	-20%	4.56	5	3-Jan-25	7.02	2.70%	18.96%	1.0	24%	9%	Last business day of Mar,Jun,Sep and Dec (First Exercise date Mar 31, 2023)
STOWER-W3	0.04	0.01	327%	0.05	0.07	10-Jun-23	5.73	2.70%	236.62%	1.0	57%	53%	Last business day of Mar, Jun, Sep and Dec (First Exercise date Sep 30, 2021)
TCC-W4	0.29	0.22	31%	0.98	0.903	14-May-23	4.94	2.70%	56.17%	1.0	12%	12%	Last business day of Mar,Jun,Sep and Dec (First Exercise date Dec 30, 2013)
TCC-W5	0.69	0.49	40%	0.98	0.5	24-May-28	2	2.70%	56.17%	1.0	1%	0%	Last business day of Jul (First Exercise date Jul 31, 2018)
TFG-W3	0.54	1.26	-57%	4.34	5.5	14-May-24	3.44	2.70%	34.27%	1.0	56%	28%	Last business day of May and Nov (First Exercise date Nov 30, 2021)
TFI-W1	0.09	0.12	-26%	0.18	0.15	6-Jan-26	1.5	2.70%	56.62%	1.0	50%	14%	Last business day of Mar, Jun, Sep and Dec (First Exercise date Mar 31, 2021)
TGPRO-W3	0.03	0.11	-74%	0.3	0.5	20-Sep-23	2.73	2.70%	52.45%	1.0	103%	76%	Last business day of Mar, Jun, Sep and Dec (First Exercise date Dec 28, 2018)
TRUBB-W2	0.39	0.46	-16%	2.68	6	29-Sep-24	5.83	2.70%	59.26%	1.0	141%	59%	Last business dday of mar, Jun, Sep, Dec (First Exercise date Dec 30, 2021)
TWZ-W6	0.04	0.03	25%	0.09	0.1	18-Jan-24	3	2.70%	88.32%	1.0	44%	26%	18th of Jan and Jul (First Exercise date Jul 18, 2022)
TWZ-W7	0.04	0.02	87%	0.09	0.1	18-Jan-24	4.5	2.70%	88.32%	1.0	33%	20%	18th of Jan and Jul (First Exercise date Jul 18, 2022)
UBIS-W1	1.13	0.89	26%	4.66	7	22-Feb-24	5.24	2.70%	68.43%	1.0	69%	39%	Last business day of Mar, Jun, Sep and Dec (First Exercise date Mar 31, 2022)
UPA-W2	0.13	0.13	2%	0.4	0.5	28-Jan-23	3.08	2.70%	121.53%	1.0	58%	81%	Last business day of Mar, Jun, Sep and Dec (First Exercise date Mar 31, 2022)
UREKA-W2	0.59	0.67	-12%	1.5	1	29-Jun-23	2.24	2.70%	45.84%	1.0	11%	10%	Last business day of Mar, Jun, Sep and Dec (First Exercise date Sep 30, 2020)
U-W4	0.00	0.01	-100%	1.37	5.067	15-Mar-23	1.64	2.70%	50.87%	1.0	331%	394%	Last business day of Mar, Jun, Sep and Dec (First Exercise date Mar 29, 2019)
VGI-W2	0.00	0.03	-100%	4.76	9.467	11-Sep-22	167.55	2.70%	18.55%	1.0	99%	300%	Last business day of Mar, Jun, Sep and Dec (First Exercise date Sep 28, 2018)
VIBHA-W3	0.00	0.01	-99%	2.42	2.993	15-Jun-22	242.56	2.70%	24.39%	1.0	24%	266%	Last business day of Sep (First Exercise date Sep 29, 2017)
VL-W1	0.80	0.79	2%	1.29	0.5	27-Apr-23	1.63	2.70%	42.01%	1.0	0%	0%	27th of Apr and Oct (First Exercise date Oct 27, 2021)
WAVE-W2	0.10	0.23	-58%	0.58	0.7	27-Oct-23	2.52	2.70%	46.44%	1.0	60%	41%	15th of Mar, Jun, Sep and Dec (First Exercise date Dec 30, 2020)
W-W5	0.05	0.05	7%	2.5	2.1	31-Oct-24	3.33	2.70%	35.64%	1.0	14%	6%	Last business day of Oct (First Exercise date Oct 28, 2022)
XPG-W4	6.58	6.3	4%	1.76	0.815	17-Apr-24	1.85	2.70%	32.97%	1.0	0%	0%	Last business day of Mar, Jun, Sep and Dec (First Exercise date Jun 28,2019)
YGG-W1	2.61	1.36	92%	8.5	12	20-Mar-23	6.25	2.70%	113.89%	1.0	57%	67%	Mar 20, 2023
ZIGA-W1	7.33	6.4	14%	8.3	1	31-Mar-23	1.3	2.70%	90.81%	1.0	-11%	-12%	Last business day of Mar and Sep (First Exercise date Sep 30, 2021)

Source: SET Smart, LHSEC Research calculations

* Based on Black-Scholes option pricing model. Risk-free rate is 5-year yield of zero coupon government bond (Source: ThaiBMA)

DISCLOSURES & DISCLAIMERS

รายงานฉบับนี้จัดทำขึ้นโดยบริษัทหลักทรัพย์ แลนด์ แอนด์ เฮ้าส์ จำกัด (มหาชน) ("บริษัท") โดยมีวัตถุประสงค์เพื่อเผยแพร่ข้อมูลเกี่ยวกับการลงทุนเท่านั้น มิใช่การชักจูงให้ซื้อหรือขายหลักทรัพย์ที่กล่าวถึงในรายงานนี้

บริษัทเป็นหนึ่งในกลุ่มบริษัท แอล เอช ไฟแนนซ์เชียล กรุ๊ป จำกัด (มหาชน) ("LHFG") ข้อมูลใดๆ ที่อ้างถึง LHFG ในรายงานนี้ มีวัตถุประสงค์เพียงเพื่อใช้ในการเปรียบเทียบกับหลักทรัพย์อื่นๆ เท่านั้น

ข้อมูลต่างๆ ที่ปรากฏในรายงานฉบับนี้จัดทำขึ้นโดยได้พิจารณาแล้วว่ามาจากแหล่งข้อมูลที่ถูกต้อง และ/หรือ มีความน่าเชื่อถือ อย่างไรก็ตาม บริษัทไม่อาจรับรองความถูกต้องครบถ้วนของข้อมูลดังกล่าว บริษัทขอสงวนสิทธิในการใช้ดุลยพินิจของบริษัทแต่เพียงฝ่ายเดียวในการแก้ไขเพิ่มเติมข้อมูลต่างๆ โดยไม่ต้องบอกกล่าวล่วงหน้า

รายงานนี้จัดส่งให้แก่เฉพาะบุคคลที่กำหนด ห้ามมิให้มีการทำซ้ำ ดัดแปลง ส่งต่อ เผยแพร่ ขาย จำหน่าย พิมพ์ซ้ำ หรือแสวงหาประโยชน์ในเชิงพาณิชย์ไม่ว่าในลักษณะใดๆ เว้นแต่จะได้รับความยินยอมเป็นลายลักษณ์อักษรจากบริษัท

การลงทุนในหลักทรัพย์มีความเสี่ยง อีกทั้งบริษัทและ/หรือ บริษัทในกลุ่มธุรกิจทางการเงินของ LH Bank อาจมีส่วนเกี่ยวข้องหรือผลประโยชน์ใดๆ กับบริษัทใดๆ ที่ถูกกล่าวถึงในรายงาน/บทความนี้ก็ได้ นักลงทุนจึงควรใช้ดุลยพินิจอย่างรอบคอบในการพิจารณาตัดสินใจก่อนการลงทุน บริษัทไม่รับผิดชอบต่อความเสียหายใดๆ ที่เกิดจากการนำข้อมูลหรือความเห็นในรายงานฉบับนี้ไปใช้ในทุกกรณี

RATINGS DEFINITION

ในบทวิเคราะห์หลักทรัพย์ที่เราจัดทำมีการให้คำแนะนำและใช้สัญลักษณ์เกี่ยวกับหลักทรัพย์หลายอย่าง ในส่วนนี้เราจะอธิบายถึงระบบต่างๆ ดังกล่าวโดยสังเขปเพื่อให้ผู้อ่านเข้าใจหลักการ วิธีคิด และความหมายว่าคำแนะนำแต่ละระบบมีความแตกต่างกันอย่างไร

RATING คือ "คำแนะนำด้านปัจจัยพื้นฐาน" พิจารณาจากอัตราผลตอบแทนที่คาดหวังในระยะ 12 เดือนข้างหน้า โดยอิงส่วนต่างของราคาหุ้นกับมูลค่ายุติธรรม (FAIR VALUE) แบ่งเป็น 5 ขั้น ได้แก่ (1) SBUY= STRONG BUY=ราคาหุ้นมีส่วนต่างจากมูลค่ายุติธรรมตั้งแต่ 15% ขึ้นไป, (2) BUY= ราคามีส่วนต่างจากมูลค่ามากกว่า 5% แต่ไม่ถึง 15%, (3) HOLD=ราคามีส่วนต่างจากมูลค่าน้อยกว่า 5%, (4) TBUY= TRADING BUY=ราคาเกินมูลค่าแล้ว แต่ยังมีปัจจัยหนุนให้ราคาปรับตัวขึ้นต่อ สามารถซื้อเพื่อเก็งกำไรระยะสั้นได้, (5) SELL=ราคาหุ้นขึ้นเกินมูลค่าแล้ว และขาดปัจจัยสนับสนุนอย่างเพียงพอที่จะทำให้ราคาหุ้นปรับตัวขึ้นต่อ

ACTION คือ "คำแนะนำด้านกลยุทธ์" ตาม QUANTAMENTAL STRATEGY ของเรา ซึ่งได้มาจากการประเมิน 2 ด้าน คือ FUNDAMENTAL METRIC และ QUANTITATIVE METRIC

FUNDAMENTAL METRIC คือ "ความน่าสนใจ" (ATTRACTIVENESS) แบ่งเป็น 3 ระดับ คือ WEAK=อ่อนแอ, NEUTRAL=เป็นกลาง และ STRONG=แข็งแรง เราใช้ RATING ที่ประเมินโดยนักวิเคราะห์ปัจจัยพื้นฐาน ซึ่งเป็นตัวชี้วัดทางด้านความเห็น (OPINION-BASED METRIC)

ส่วน QUANTITATIVE METRIC คือ "ความแข็งแรงของราคาหุ้น" (ROBUSTNESS) หรือ "คุณภาพของแนวโน้ม" (TREND QUALITY) ซึ่งได้จากการวิเคราะห์เชิงปริมาณ (REALITY-BASED METRIC) พิจารณาจาก 3 กรอบเวลา (สั้น=HOURLY, กลาง=DAILY และยาว= WEEKLY) โดยแบ่งตัวชี้วัดออกเป็น 3 ระดับเช่นกัน คือ BULL=แนวโน้มขึ้น, BOAR=แนวโน้มทรงตัว/ค่อนข้างไร้ทิศทาง และ BEAR=แนวโน้มลง

เมื่อนำ QUANT และ FUNDAMENTAL มารวมกัน จะเป็น QUANTAMENTAL จะได้ ACTION เป็น 3x3=9 กลยุทธ์ ตาม MATRIX ดังนี้

QUANTITATIVE \ FUNDAMENTAL	WEAK	NEUTRAL	STRONG
BULL	TBUY	BUY	SBUY
BOAR	REDUCE	HOLD	ADD
BEAR	SWITCH	SELL	WBUY

ทั้งนี้ คำแนะนำ ACTION ทั้ง 9 กลยุทธ์ มีความหมายดังนี้ SBUY=STRONG BUY=ราคาหุ้นต่ำกว่ามูลค่ามาก และราคามีแนวโน้มขึ้น ควรเข้าซื้อทันที, BUY=ราคาใกล้จะเต็มมูลค่า แต่ยังมีแนวโน้มปรับตัวขึ้นต่อ, TBUY= TRADING BUY=ราคาอยู่ในระดับแพง แต่มีโอกาสที่จะปรับขึ้นต่อได้ แนะนำแค่ซื้อเก็งกำไร, ADD=ราคาอยู่ต่ำกว่ามูลค่ามาก แต่ยังมีแนวโน้มทรง สามารถทยอยซื้อสะสมได้, WBUY=WEAK BUY=ราคาอยู่ในระดับต่ำกว่ามูลค่าแล้ว แต่มีปัจจัยกดดันให้ปรับตัวลงอีก ควรรอซื้อเมื่อราคาอ่อนตัว, HOLD=ราคาใกล้จะเต็มมูลค่าแล้ว และมีแนวโน้มทรงตัว แนะนำถือ, REDUCE=ราคาอยู่ในระดับเกินมูลค่า และมีแนวโน้มทรงตัว ควรจับตาใกล้ชิด/เพิ่มความระมัดระวัง แนะนำให้ทยอยลดการลงทุน, SELL=ราคาใกล้เต็มมูลค่า และมีแนวโน้มลง แนะนำขาย, SWITCH=ราคาเกินมูลค่าและมีแนวโน้มลง แนะนำให้เปลี่ยนตัวเล่น

สำหรับคำแนะนำเชิงกลยุทธ์ในระดับ SECTOR พิจารณาจากผลตอบแทนเปรียบเทียบของกลุ่มธุรกิจ มี 3 ระดับ คือ OVERWEIGHT=ลงทุนสูงกว่าน้ำหนักดัชนี คาดให้ผลตอบแทนสูงกว่าตลาด (OUTPERFORM), NEUTRAL=แนะนำลงทุนเท่ากับน้ำหนักดัชนี คาดว่าให้ผลตอบแทนใกล้เคียงตลาด และ UNDERWEIGHT=ลงทุนน้อยกว่าน้ำหนักดัชนี คาดว่าจะให้ผลตอบแทนต่ำกว่าตลาด (UNDERPERFORM)

นอกจากนี้ เพื่อให้ผู้อ่านเข้าใจถึงระดับความน่าสนใจของหุ้นต่างๆ อย่างง่ายๆ เราได้ใช้สัญลักษณ์ความน่าสนใจของหุ้นเป็นจำนวนดาว (STAR RATING) ซึ่ง STAR RATING จะมีระดับความน่าสนใจสูงสุดเป็น ★★★★★ และระดับความน่าสนใจต่ำสุดเป็น ★

โดย STAR RATING นี้จะประมวลจากความเห็นนักวิเคราะห์ 3 ด้าน คือมาจาก RATING ทางด้านพื้นฐานสูงสุด 2 ดาว (SBUY/BUY=★★, TBUY/HOLD=★) ด้านเทคนิคสูงสุด 2 ดาว (BULL=★★, BOAR=★) และด้านกลยุทธ์ SECTOR สูงสุด 1 ดาว (OVERWEIGHT=★) เช่น หุ้น XYZ มีคำแนะนำด้านพื้นฐานเป็น BUY มีคำแนะนำด้านเทคนิคเป็น BOAR และมีคำแนะนำด้านกลยุทธ์ระดับ SECTOR เป็น NEUTRAL เราจะให้ STAR RATING ของหุ้น XYZ เท่ากับ ★★★ เป็นต้น

สำหรับเครื่องชี้สภาวะตลาดต่างๆ ที่เราได้แสดงตัวเลขไว้ในหน้า 1 มีวิธีการอ่านค่าและแปลความหมายโดยสังเขป ดังนี้

Bullish	Bearish
MACD > SIGNAL	MACD < SIGNAL
% K > % D	% K < % D
FTI Signal > FTI	FTI Signal < FTI
$DI^{+} > DI^{-}$	$DI^{+} < DI^{-}$

Overbought	Oversold
% K > 80	% K < 20
RSI > 70	RSI < 30
Hist Vol < 10	Hist Vol > 20

ในรายงานนี้ยังได้เปิดเผยผลการสำรวจของสมาคมส่งเสริมสถาบันกรรมการบริษัทไทย (THAI INSTITUTE OF DIRECTORS-IOD) ในเรื่องการกำกับดูแลกิจการ (CORPORATE GOVERNANCE RATING) และผลการประเมินของสถาบันไทยพัฒน์ทางด้านดัชนีชี้วัดความคืบหน้าการป้องกันการมีส่วนเกี่ยวข้องกับการทุจริตคอร์รัปชัน (ANTI-CORRUPTION PROGRESS INDICATOR) ของบริษัทจดทะเบียนไว้ด้วย

ทั้งนี้ การประเมิน CG RATING และ ANTI-CORRUPTION PROGRESS INDICATOR ดังกล่าว กำหนดสัญลักษณ์และความหมาย ดังนี้

CORPORATE GOVERNANCE RATING

ช่วงคะแนน	สัญลักษณ์	ความหมาย
90-100	▲▲▲▲▲	ดีเลิศ (EXCELLENT)
80-89	▲▲▲▲	ดีมาก (VERY GOOD)
70-79	▲▲▲	ดี (GOOD)
60-69	▲▲	ดีพอใช้ (SATISFACTORY)
50-59	▲	ผ่าน (PASS)
ต่ำกว่า 50	-	-

ANTI-CORRUPTION PROGRESS INDICATOR

ระดับ	ความหมาย
ได้รับการรับรอง (CERTIFIED)	บริษัทได้รับการรับรองเป็นสมาชิกแนวร่วมปฏิบัติในการต่อต้านทุจริต (COLLECTIVE ACTION COALITION) ของสมาคมส่งเสริมสถาบันกรรมการบริษัทไทย
ประกาศเจตนารมณ์ (DECLARED)	บริษัทได้ประกาศเจตนารมณ์เข้าเป็นแนวร่วม CAC
ไม่เปิดเผย (NON-DISCLOSURE) หรือ ไม่มีนโยบาย (NON-COMMITTED)	บริษัทไม่ได้ประกาศเจตนารมณ์เป็นแนวร่วม CAC หรือไม่มีนโยบายในเรื่องนี้

การจัดอันดับดังกล่าวเป็นผลการประเมิน ณ วันที่ปรากฏเท่านั้น ซึ่งอาจมีการเปลี่ยนแปลงได้ภายหลังวันดังกล่าว หรือเมื่อข้อมูลที่เกี่ยวข้องมีการเปลี่ยนแปลง การเปิดเผยข้อมูลนี้เป็นการดำเนินการตามนโยบายของสำนักงานคณะกรรมการกำกับหลักทรัพย์และตลาดหลักทรัพย์แห่งประเทศไทย ทั้งนี้ บริษัทหลักทรัพย์ แลนด์ แอนด์ เฮ้าส์ จำกัด (มหาชน) มิได้ยืนยัน ตรวจสอบ หรือรับรองถึงความถูกต้องครบถ้วนของการประเมินดังกล่าวแต่อย่างใด